SAYI 137
30 LİRA
Suat Yalaz'ın ASYA KAPLANI
KARAOĞLAN
2 OCAK 1985
BU SAYIDA YENİ MACERA
KUL BAKAY'IN MEZARI

SUAT YALAZ'ın yeni romanı..
KARAOĞLAN'ın yeni macerası..
KUL BAKAY'IN MEZARI
DAHA ÇOK YOLUMUZ VAR MI KARAOĞLAN?
ŞU DAĞI DA AŞTIK MI KUL BAKAY'IN MEZARINA ULAŞTIK DEMEKTİR BABA!..

Artuklu Meliki'nin Mardin'de ki sarayına 40 deve yükü çeyiz gidiyordu.. Kervan Bitlis yaylasında konaklamıştı...
Kervanı, hem gecenin ayazından hem de kurttan, çakaldan korusun diye dört bir yana ateşler yakılmıştı..
ULAN, PİÇ KURUSU NERDESİN?
EYVAH! BENİ ARIYOR-LAR!..
SENİ ARAYAN DELİLER NEYE BAYIR GÜLÜ DEYE SESLEN-MİYOR Kİ?. SENİ ADINLA ÇAĞIRANA DEK GİTME, GEL OTUR!..
DELİ MİSİN KARAOĞLAN, ADAMDAN İŞ ALANA KADAR GÖBEĞİMİZ ÇATLADI!.. ALINGANLIĞIN SIRASI MI?..
ÖYLEYSE SENİ ADINLA ÇAĞIRSIN!..
YAHU, ASLANIM!. DURDU BEY, "PİÇKURUSU, DİYE SESLENDİ Mİ, BENİ ÇAĞIRI-YOR DEMEKTİR.."EŞŞEK OĞLU EŞŞEK, DEDİ Mİ HACELİ KOŞUŞTU-RUR.. OTUR, OTUR-DUĞUN YERDE!

ULA PİÇKURUSU!.. BEN SANA BU ATEŞE BAKACAKSIN, KALKIP KALKIP ÇALI ÇIRPI KOYACAKSIN, DEMEDİM Mİ SANA, Haaa!..
SÖNMÜŞ MÜ Kİ?. VAY ANASINI DEVELER KOVALIYASI.. Bİ SU DÖKMEYE GİTTİM, HEMEN SÖNMÜŞ DEMEK!..
KİMİ KANDIRIYORSUN, DÜZENCİ KÖPEK!. DAHA DÖŞEĞİN BOZULMAMIŞ BİLE!. ANLAŞILDI... GENE O...
... KARAOĞLAN DENEN...
BAYBORA NAM YİĞİDİN OĞLU DEMEK İSTİYORSUN, HERHALDE... ÖYLE Mİ, DURDU BEY?..
HA?!. HI!. BAK BAYBORA!. BU SENİN OĞLANIN UÇKUR DÜŞKÜNLÜĞÜ CANIMI SIKMAYA BAŞLADI.. BİR KEZ DAHA BU KIZI KOYNUNA ALDIĞINI GÖRÜRSEM, ONU KOVARIM!..
KARAOĞLAN BU LAFLARI DUYMAMIŞ OLSUN DAHA İYİ.. HAYDİ, YAT, UYU!. NÖBETİ BEN ALIYORUM!..

NE DEMEK, "KARAOĞLAN BU LAFLARI DUYMAMIŞ OLSUN.." DUYSA NE OLUR Kİ?.. ONA MÜDANAM* MI VAR?..
ÇEYİZİN, SUTAY'LARDAN BİR MOĞOL PRENSİNE GELİN GİDECEK KIZA AİT OLDUĞUNU ÖĞRENDİĞİNDEN BERİ BU İŞİ SEVEREK YAPMIYOR...
* Minnet borcu olmak.
KAFASI KIZAR, BİZİ BIRAKIR GİDERSE, BU ÇEYİZ URFA'DAKİ HAÇLI ÇETELERİNE GÜZEL BİR GANİMET OLUR.. UNUTMA, YOLUMUZ UZUN VE ÇETİN... SENİN MALIN DA HERKESİN DİLİNDE!..
YANİ KERVANIN KADERİ SENİN OĞLANIN ELİNDE Mİ? SÖYLE ONA "ÖKÜZ OLMADAN KÖPE SIÇMAYA" KALKMASIN!..* GİDERSE GİTSİN!..
DURDU BEY, BİR YERDEN SONRA KARAOĞLAN'A BENİM SÖZÜM GEÇMEZ.. KARAOĞLAN'IN ÖZ BABASIYIM, BENİM DÖLÜMDENDİR, AMMA, BENİM BÜYÜTMEM DEĞİLDİR.. BANA ÇOKCASI "BAYBORA" DER.. BABA DEMESİ SEYREKTİR!..
KIZIM, GİTSENE YATAĞINA.. DURDU'YLA BAŞIMI BELAYA SOKACAKSIN!..
KES SESİNİ!.. DURDU BEY ATEŞİN BAŞINDA BAYBORA'YLA LAFA DALDI Kİ, SORMA...
3
* Köp : Harman düveninin tahtası..

TAM OKKANIN ALTINA GİDİYORDUM, BAYBORA YETİŞTİ!.. DURDU BEY'İ LAFA TUTTU, BENİ KURTARDI!..
ÜSTELİK ATEŞ NÖBETİNİ DE ÜSTÜNE ALDI.. ARTIK GÜN DOĞANA DEK BANA KİMSE SESLENMEZ!..
OLUR MU BE, DELİ!..
Baybora, geçmiş yılları yeniden yaşar gibi dalmış gitmişti.. Kendi kendine konuşur gibiydi. Durdu Bey onu dinlemez gibi yapıyordu amma, bir türlü çekilip gidemiyordu da..
OBAMIZIN EN GÜZEL KIZI ECE, BENİMLE EVLENİNCE ONA GÖZKOYMUŞ OLAN BEY OĞLU KAŞGARLI GURHAN, BENİM AVDA OLDUĞUM BİR SIRA KÖYÜ BASMIŞ, ECE'Mİ ÖLDÜRMÜŞTÜ! YETİŞTİĞİMDE BİR YAŞINDAKİ... OĞLUMU DA ÖLDÜRMEK ÜZEREYDİ...
4

"Kaşgarlı Gurhan, Ece'min bana verdiği tek yavru oğlancığımın üstüne dev bir leş kargası gibi geliyordu..."
"Kılıcını üşürmek için kolunu kaldırdığında yetiştim, kafasını düşürmek için çaldım kılıcımı.. Amma, tutturamadım.. Ancak yüzünü bir boydan bir boya yardım..."
AAAAAHHH!
"Kaşgarlı'nın acı çığrışına, koruluktan, mazıların ötesinden, meşeliklerden bir bölük atlı koptu geldi.. Beni kuşatmışlardı..."
OĞLANCIĞIMI ALDIM KUCAĞIMA, "YA ALLAH!.." DEDİM, DALDIM ONCA KEMİKÇİNİN İÇİNE.. YARDIM ÇEMBERİ, SIYRILDIM, AMMA, BİR KÖPEK, MOĞOL OLSA GEREK... BENİ SAĞ KÜREĞİM-DEN OKLADI... BEBEME SIMSIKI SARILDIM, ATIMIN ÜSTÜNE YATTIM.. O, BİLDİĞİ GİBİ GİTTİ, ÇATLAYANA DEK KOŞTU...

"Sırtımda ok, kucağımda bebe nice gittiğimizi bilmiyorum... Bildiğim tek şey, **Fergana** yaylasını geride bırakmıştık...
Dağda, **Sarı Kutulmuş** adında yaşlı bir oduncu sırtımdaki oku çıkardı, karısı yarama tuz bastı...
GEÇMİŞ OLSUN.. YAMAN KİŞİYMİŞSİN! YOKSA BU OK ADAMI SAĞ KOMAZDI...
HEEY! NEREYE GİDİYORSUN?.. BU ÇOCUK NE OLACAK?..
O, SANA EMANET.. BÜYÜYÜNCE ONA BAYAN AVULLU OYMAĞINDAN **BAYBORA ALP**'İN OĞLU OLDUĞUNU SÖYLERSİN.. AMMA O ZAMANA DEK BUNU KİMSE BİLMESİN..
SONRA DÖNÜP OĞLUNU ALMAYA GELMEDİN Mİ?
GELMEZ OLUR MUYUM.. GELDİM AMMA, ANCAK 4 YIL SONRA... **SARI KUTULMUŞ** ÖLMÜŞ, KARISI GÖÇMÜŞTÜ.. OĞLUMUN NE OLDUĞUNU, NEREYE GİTTİĞİNİ KİMSE BİLMİYORDU.. DELİYE DÖNDÜMDÜ, AMMA, ELDEN NE GELİR?..

BEN UMUDUMU KESMİŞ OĞLUMU ARAMAYI BOŞLAMIŞTIM.. YILLAR SONRA BİZANS'TA BİR GENÇLE ÖLDÜRESİYE DÖVÜŞTÜK.. SONRA ÖĞRENDİM Kİ BENİ ARAMAYA GELEN ÖZ OĞLUM KARAOĞLAN-MIŞ BU ZORLU GENÇ!..
ÖZ OĞLUNLA ÖLDÜRESİYE DÖVÜŞTÜN MÜ? O DA NİYE?
DURDU BEY, MARDİN'E DAHA ÇOK YOLUMUZ VAR.. ONU DA BİR BAŞKA KONAKLA-MADA ANLATIRIM... SEN ŞİMDİ GİT YAT-MANA BAK..! YARIN HAVA BOZABİLİR... YOLDA İŞİMİZ ZOR OLACAK...
HAKLISIN. SENİN DENGESİZ OĞLANIN ÖYKÜSÜ HİÇ Mİ HİÇ UMURUMDA DEĞİL!..
ULA EŞŞOĞLU EŞŞEK NERDESİN?..
GENE DURDU BEY!
ALDIRMA! HACELİ'Yİ ÇAĞIRIYOR BU KEZ!
7

Ertesi gün şafakla birlikte yola çıktılar... **Mardin** sarayına giden çehiz kervanı yüklü olduğundan düz ovalardan, kurumuş ırmak yataklarından geçmek zorundaydılar..
ÜF, ALLAAAH!.. ŞU SARAY UFAĞINA BAK! BENİ SENLE ORAYA TIKSALAR BİN YIL GIK DEMEM KALIRIM!
TÜRK ATABEYİ NUREDDİN ZENGİ'NİN 150 YIL ÖNCE YAPTIRDIĞI BİR KALEDİR.. BİR İTALYAN PRENSESİYLE O KAPANMIŞTI ORAYA!..
İTALYAN PRENSESİ Mİ?.. TÜRK ATABEYİ EVLENECEK MÜSLÜMAN KIZ BULAMAMIŞ MI?..
EVLENMEMİŞ, PRENSESİ KAPATMIŞ.. AVRUPANIN SOYLU AİLELERİ BÖYLESİ MACERALARA PEK HEVESLİDİRLER...
KARAOĞLAN! HAVA BOZUYOR.. ZORLU BİR SAĞANAK İNECEK.. KERVANI IRMAK YATAĞINDAN ÇEKELİM... GEL BENİMLE SIĞINACAK BİR YER ARIYALIM...

Gerçekten ansızın gökyüzünü kara bulutlar kaplamış, güpegündüz ortalığa bir gece karanlığı inmişti.. **Baybora** ve **Karaoğlan** gibi tecrübeli rehberler bunun nasıl kötü bir belirti olduğunu iyi bilirler...
ÇOK SIKI BİR SAĞANAK GELİYOR!..
HACELİ! KERVANI DURDUR, TÜM DENKLER KİLİMLERLE ÖRTÜLSÜN, BAĞLAR PEKİŞTİRİLSİN!
SAKIN HA!.. DURACAK ZAMAN DEĞİL!.. KERVANI KARŞI TEPEYE ÇIKARACAĞIZ... ÇABUK OLUN!..
DURDU BEY, KERVANA BUYRUK VERME HUYUNDAN VAZGEÇ!.. BU İŞİ BİZ YÖNETİYORUZ, SEN DEĞİL!..
İŞTE, BAK! ARKADA BİR CAHİL DEVELERİ IRMAK YATAĞINDA DURDURMUŞ!
ŞİMDİ SEL GELECEK, HEPSİ GEBERİP GİDECEK! YETİŞELİM KARA OĞLAN!

KARAOĞLAN!.. SEL GELİYOR, GİTMEE!..
BİR KERVAN YÜKÜ ÇEYİZ MAHVOLACAK!..
DURMAYIN ORADA! TEZ DEVELERİ TEPEYE KOŞTURUN!..
KES SESİNİ ÇAYLAK!.. BU DEVELER İPEK HALI YÜKLÜ!..
BİR SU YERSE MAHVOLUR!
ASIL SEN KES SESİNİ ŞAPŞAL!.. KARAOĞLAN TOPLA ŞUNU!..
BEN DEVELERİ YUKARI ALMAYA ÇALIŞACAĞIM.
KÜT
AH

Karaoğlan, Durdu Bey'in kervancısını yakasından tutup sürüklerken, Baybora da develeri tepeye kovalıyordu..
BIRAK BENİ İT SOYU!.. İPEK HALILARIM, ATLAS KUMAŞLARIM HEPSİ MAHVOLACAK!..
BIRAZ DAHA DEBELENİRSEN BIRAKIRIM SENİ SELİN ORTASINA KAZ KAFALI! ÖNCE CANINI DÜŞÜN!..
BENİM EN HAS ADAMIMI DÖVÜYORLAR. HELE ŞU SELİ BİR ATLATALIM BUNUN HESABINI BEN SORARIM BU BABA-OĞUL UĞRUNA!..
BIRAK SÖYLENMEYİ DE TEPEYE ÇIKMAYA BAK, DURDU BEY!.. YOKSA CANINDAN OLACAKSIN!..
Baybora, bir sağa, bir sola koşuyor, şaşırmış devecileri, ürkmüş develeri yukarılara sürmeye çalışıyordu...
ŞU KEMERİN ALTINA SÜRÜN DEVELERİ! ÇABUK OLUN!..
Tepelerden inen seller ovayı birden basmıştı.. Hele ırmak yatağı tam bir çağlayana dönmüştü...
HERKES CANINI KURTARSIN! ALLAH-U EKBER!..

Sanki gök delinmiş ikinci bir Nuh Tufanı başlamıştı... Tüm develer atlar son anda tepeye ulaşmışlar; kemerli yıkıntının içine, yanına yöresine sığınmışlardı.. Irmak yatağını baharda bile görülmemiş azgınlıkta sel kaplamış, sular, tepeye kadar çıkmıştı... Baba-oğul, kervanı zamanında kurtarmanın tadını çıkarmaya hazırlanıyordu...
OH, KARAOĞLAN!.. BİR AN SELLERE KAPILIP GİDECEKSİN SANDIM, ÖYLE KORKTUM Kİ!..
SENİ BIRAKIP NEREYE GİDERİM!..
Tam o sırada gök yeniden gürledi, çatladı... Derken Durdu Bey, Baybora'yı yakaladı...
HAH, YAKALADIM SENİ, BAYBORA!.. SENDİN DEĞİL Mİ BENİM KERVANBAŞI-NI DÖVEN ?..
KARAOĞLAN, GEL SEN KONUŞ ŞUNLAN, BENİM KAFAM ZATEN BOZUK!..
DUR HELE BABA... BEN KUL BAKAY'IN MEZARININ DERDİNDEYİM!..

Karaoğlan gözünü düşen kayalara dikmiş, başka birşey görmüyordu..
BAK, BABA BAK!.. KOCA KAYA YERİNDEN OYNADI, KAYDI GİDİYOR! SELLER BÖYLE SÜRERSE BÜYÜK BİR KAYMA OLABİLİR!..
OLURSA HİÇ ŞAŞMAM! BİLDİĞİM BİR DAĞKÖYÜ BÖYLE BİR GÜNDE OLDUĞU GİBİ GÖÇTÜ, YOKOLDU.. OGÜN- BUGÜN DAĞDA OTURMAM!..
EVET, BU SEL KUL BAKAY'IN MEZARINI GÖÇÜRÜR BABA!..
KİMDİR BU, KUL BAKAY?..
DUYMAZLIKTAN GELİYORSUNUZ ÖYLE Mİ!.. İKİNİZİ DE KOVUYORUM. TEZ YOKOLUN GÖZÜMÜN ÖNÜNDEN!
ONU BU OVAYA BAKAN BİR TEPENİN YAMACINA GÖMMÜŞTÜM!..
EH, YAPILACAK BİRŞEY YOK... BU KIYAMETTE BİR ESKİ DOSTUN KABRİNİ DÜZELTMEYE KALKACAK KADAR AKLINI YİTİRMEDİN HERHALDE!..
OLMAZ, BABA! SELLER MEZARI OLDUĞU GİBİ GÖÇÜRECEK... KUL BAKAY'A SÖZÜM VAR... MEZARINI OTLAR BİLE BÜRÜMEYECEK!..

TABİİ BEN DE GELİYORUM, DEĞİL Mİ KARAOĞLAN?.. SEN OLMAYINCA BEN BU İKİ AYICIYLA NE YAPARIM Kİ!..
HAYIR, BAYIRGÜLÜ... BURADA KALMALISIN... GİDECEĞİMİZ YER ÇOK TEHLİKELİ...
Karaoğlan, Bayırgülü'nü kemer arkasına çekip sustururken...
ZATEN BİZİM OĞLANIN BİR SIKINTISI VAR... BİR ESKİ DOSTUNUN MEZARINI KURTARMAMIZ GEREKİYORMUŞ!..
DUYDUN DEĞİL Mİ BAYBORA... İKİNİZİ DE KOVUYORUM... GİDİN KENDİNİZE BAŞKA BİR KERVAN BULUN... **YALLAH!**
PEKÂLÂ ÖYLE OLSUN DURDU BEY!..
AMMA, AKLINIZ VARSA BİZİM DÖNÜŞÜMÜZE KADAR BURADAN KIMILDAMAZSINIZ... BELKİ SİZİ BAĞIŞLAR, MARDİN'E GÖTÜRMEYE RAZI OLURUM...
NE DERSİN, BEŞİR; YOLUN ASIL ZOR YANI BUNDAN SONRASI... DAĞLAR, ŞAKİLER...
HAYIR! BANA VURANDAN BİZE HAYIR GELMEZ.. DEFOLUP GİTSİNLER!

Karaoğlan, Yağmur'u çekmiş, yola çıkmak üzereydi...
BABA GELİYORSAN ÇABUK OL, SELLER MEZARI GÖÇERTMEK ÜZERE!..
GELİYORUM, BU NANKÖRLERE BAŞKA LAFIM YOK!..
GERÇEKTEN GİDİYORLAR MI, YOKSA BU BİR KORKUTMA MI?.. YOK, YOK! GİDİ-YORLAR.. BİZİ BIRAKIP GİDE-CEKLER!
HEEY, KARAOĞLAN!.. DUR, BİR YERE GİDEMEZSİNİZ!.. SİZİ İHBAR EDERİM... CENGİZ'DEN BİZANS ÜLKESİNE KADAR İSSİZ BIRAKIRIM İKİNİZİ DE!
ÇEKİL YOLUMDAN ŞALGAM AĞIZLI!.. BAYIRGÜLÜ'NE İYİ BAKIN, DÖNÜŞTE BANA HESAP VERECEKSİNİZ!
AHH

ARTIK YETER!.. ERÇUGA NOYAN'I ÇAĞIRIP İKİNİZİN HAKKINI AVUCUNA VERDİRTECEĞİM!..
HEEEY KARAOĞLAN, DE HELE, KİMDİR BU KUL BAKAY DENEN RAHMETLİ Kİ, ÖZ BABANIN CANINI BİLE TEHLİKEYE ATARSIN?..
ERÇUGA NOYAN MI? BEN BU ADI ÇOK DUYDUM.. HİÇ DE HIRLI HAYIRLI BİRİ DEĞİLDİR!..
DİKKAT ET BABA!.. ÜÇ KÜTÜK GELİYOR ÜSTÜMÜZE!.. AKINTIYI GÖĞÜSLE, ARAYI AÇ!..
OĞLANIN BİZİ DUYACAK HALİ YOK!.. O, HA BABAM BİZE AKIL VERİYOR!.. YARABBİ, BU HALLERE DE Mİ DÜŞECEKTİK!..

Sel bir yandan, fırtına bir yandan adamın soluğunu, atların hızını kesiyordu... Baybora, Karaoğlan'a yetişmekte güçlük çekiyordu..
UFAKKEN BENİ KAÇIRIP SUNGURLU HACIBEY'DEN FİDYE İSTEMEYE KALKAN BİR DAĞLI!..
YAHU BENİ NEREYE SÜRÜKLÜYORSUN BÖYLE SÜT DANASI GİBİ! HALEN SÖYLEMEDİN KİMDİR BU KUL BAKAY DENEN SAYIN KİŞİ!..
NEE !?! BİR DAĞ UĞRUSU İÇİN Mİ ÇEKTİĞİMİZ ŞUNCA EZİYET!..
BİRŞEY DUYMUYORUM!.. TOPUKLA ATINI BABA!..
Bu sırada kervancılar...
DOĞRU BİR İŞ YAPTIĞIMIZDAN EMİN MİSİN BEŞİR?..
HİÇ KORKUN OLMASIN DURDU BEY.. ERÇUGA NOYAN CENGİZ'İN HAS ALAYINDAN KOVULMA, EN ÜNLÜ KERVAN REHBERİDİR.. BU KUŞ DOĞRU GİDİP ONU BULACAK!..
GEL KIZ BURAYA, ŞILLIK!.. SEN NOGAYCA BİLİRSİN... YAZ ŞURAYA BULUNDUĞUMUZ YERİ DE, ERÇUGA BİZİ KOLAYCA BULSUN!..

YAKIŞIK ALIR MI BU YAPTIĞINIZ! SİZİ BURAYA KARAOĞLAN GETİRDİ... BEKLEYİN, DÖNSÜN... ONUN EKMEĞİNİ BAŞKASINA VERMEK OLUR MU?..
SUS, DELLEK!.. KOCA KERVANI YÜZÜSTÜ BIRAKIP BİR ÖLÜNÜN KEMİKLERİNİ KURTARMAYA GİDECEKLERİNE EKMEK PARALARINI DÜŞÜNSELERDİ!..
BU SARI KEÇİYİ AVRAT YERİNE HİÇ KOYMAMIŞTIM!.. KARAOĞLAN İYİ Kİ KERVANI BIRAKIP GİTTİ!.. BİZE ŞENLİK ÇIKTI ŞİMDİ!..
BENİM OKUMAM YAZMAM YOKTUR!.. OLSA DA O DEDİĞİNİZ İŞİ ÖLÜRÜM YAPMAM!..
Bu sırada, baba-oğul deli mi deli akan bir ırmağın yamacında durmak zorunda kalmışlardı...
UMARIM Kİ BENDEN BU DELİ SUYA ATIMI SÜRMEK GİBİ BİR AKILSIZLIĞI İSTEMEYECEKSİN KA.... HEEY, NE YAPIYORSUN?..
ŞU İKİ KAYA SULARIN HIZINI KESİYOR, ONLARI SOLUMUZA ALIRSAK KARŞIYA ULAŞABİLİRİZ!.. GEL!..

Azgın sularla sıkı bir boğuşmadan sonra, Yağmur karşı kıyıya ulaşmıştı... Baybora akıntıya kapılmış gidiyordu...
GAYRET, BABA..! BAŞARDIK..! BİR ARA TÜM UMUDUMU YİTİRİR GİBİ OLMUŞTUM...
İYİ HALT ETMİŞTİN..! TASA ETME, BEN SANA OLAN UMUDUMU DÜNDEN YİTİRMİŞTİM...SEN ADAM OLMAZSIN..!
KEMİKLERİ BİLE TOPRAK OLMUŞ BİRİ İÇİN BİZE BU ETTİĞİN AKILLI İŞ Mİ?..
KUL BAKAY'I SIRADAN BİR ÖLÜ GİBİ GÖRME.. ONU TANIDIĞIN ZAMAN BANA HAK VERECEKSİN...
GEL İNAD ETME, ŞURAYA **KUL BAKAY'İN MEZARI** YAZ NOGAYCA, ERÇUGA NOYAN'A YETER.. O GELİR BİZİ BULUR... SONRA DA BEN AĞRIYAN YERLERİNİ OVARIM GEÇER...
UZAK DUR BENDEN..!
19

DURDU BEY, İZİN VERİRSEN ŞU KAYALARIN ARKASINDA YUMUŞATAYIM BİRAZ BU KEÇİYİ!.. YOKSA YAZMA-YACAK MEKTUBU!..
OKUMASI YOKSA ZORLA NASIL YAZDIRA-CAKSIN!.. BAŞIMIZA İŞ ÇIKARMA... VER O KAĞIDI BANA!..
NOGAY'LAR FARİSİYİ BİLİRLER... SADECE KUL BAKAY'IN MEZARI DİYE YAZMAK NASIL YETERLİ OLUYOR Kİ?..
KUL BAKAY TÜM UĞRULARIN PİRİ SAYILIR... MEZARINI BİLMEYEN SAKİ* YOKTUR!..
* Haydut
BEŞİR AĞA, KIZ GÜVERCİNİ SALIYOR, BAK!..
VAY EŞŞEK SIPASI!.. İŞTE ŞİMDİ SENİ KİMSE ALAMAZ ELİMDEN!..
HAYDİ!.. ÇAĞIRIN ŞİMDİ ERÜLIGA NOYAN DENEN UĞRUYU!..
20

GEL BURAYA ŞILLIK!.. BİR YERE KAÇAMAZSIN... BEN DAĞ ADAMIYIM, ELİMDEN KURTULAMI-YACAKSIN!..
EH, BU KEZ KIZ İYİDEN HAKETTİ!.. ADAMIN GÜVERCİNİNİ SALARSA CEZASINA KATLANSIN!..
Beşir, yaşlıydı amma, gerçekten tam bir dağlı gibi tıkanmadan koşuyordu, gencecik kızın ardından.. Bayırgülüyse bir gazeli andırıyordu... Bacaklarına dolanmasın diye eteklerini toplamıştı... İnce beyaz bacakları olduğu gibi ortaya çıkmıştı...
Bilmediği dağbaşında kaça kaça bir uçurumun başına gelmişti Bayırgülü.. Durdu, birkaç küfür salladı en ayıbından... Beşir kirli dişlerini göstere göstere yaklaşıyordu genç kıza...
HAY ANASINI DEVELER KOVALASIN!.. BURASI BİR YAR!*
* Uçurum
21

Beşir, çirkin çirkin sırıtarak kalpağını attı, kaftanını çıkardı..Geniş göğsü inip inip çıkıyordu... Ama, bir yorgunluk soluması değil, azgınlık soluması idi bu...
GELME, YOKSA KENDİMİ AŞAĞI ATARIM, KATİL OLURSUN... KARAOĞLAN DİRİ DİRİ DERİNİ YÜZER SENİN!..
Beşir, ufacık kızın oyununa kanacak adam değildi... Bekledi biraz... Bayırgülü yanından kaçıp gitmek isterken boz bir ayı gibi atıldı... Kızın gömleği boydan boya yırtıldı...
HAH!.. YAKALADIM SENİ!.. ARTIK BENİMSİN!..
VAY İT SOYU!
DEBELENME, BENİ BÜSBÜTÜN AZDIRIYORSUN!..
Beşir, kaba gövdesine karşın çabuktu, becerikliydi... Kızı tuttu, yere yıktı...

BENİ ÇOK KIZDIRDIN!.. SOĞUTMAN DA ÇOK UZUN SÜRECEK!..
Mİ Kİ SALDIN GÜVERCİNİ, YOKSA, MÜMKÜNÜ YOK, DURDU BEY BANA BU İZNİ VERMEZDİ... YOKSA SEN DE Mİ BUNU İSTİ-YORDUN?..
Beşir tüm ağırlığıyla genç kızın üstüne çöktü... Bayırgülü soluk alamaz oldu bir an...
Kızın çığlıklarından ürken yırtıcı kuşlar yuvalarından telaşla havalandılar...
23

CENGİZNAMEDE* IRZA GEÇMENİN CEZASI SATIRDIR DURDU BEY... BEŞİR'İN YAPTIĞI DUYULURSA KELLEMİZİ UÇURURLAR!..
MOĞOL PRENSİNE BOŞ YERE KIZ VERMİYORUZ OĞUL... HEM BURAYA HARZEM SULTANI HÜKMEDER... O DA CENGİZ'İN TÜM DEDİKLERİNE KARŞI ÇIKMAK İÇİN BAHANE ARIYOR ZATEN...
* Cengiz Han'ın ünlü yasalar bildirisi...
Bu sırada, Karaoğlan ve Baybora yeni bir engeli aşmanın telaşındaydılar...
BU KEZ ATLARI BURADA BIRAKACAĞIZ... BURALARDA BİR SAL BULUNURDU HER ZAMAN...
NE O, NİYE HUYLANDIN?? KORKMA, SEN ARTIK KURTULDUN. YAĞMURLA BİRLİKTE USLU USLU DÖNÜŞÜMÜZÜ BEKLEYECEKSİN BURADA... EĞER DÖNMEK NASİBOLACAKSA BU SONU BELİRSİZ GİDİŞTEN... HAYDİ, HAKKINI HELAL ET!..
Yosunlu kaygan kayalardan güçlükle kıyıya indiler... Bağlı kütüklerden yapılma bir sal duruyordu...
İŞTE!.. TOKÇA BİR SAL!.. BİZİM İÇİN KONMUŞ GİBİ!..
BİR O EKSİKTİ!.. BAKALIM DAHA NELER GELECEK ŞU DERTLİ BAŞIMA!..

BÖYLE SAL ÜSTÜNDE PANAYIR CAMBAZI GİBİ YOLLARA DÜŞECEĞİMİ RÜYAMDA GÖRSEM İNANMAZDIM!..
AĞLAMAYI BIRAK BABA... AKINTI YAVAŞLADI, YOLUN DA SONUNA GELDİK... BU SEL OLMASA KUL BAKAY'IN YANINA GÜN BOYUNCA VARAMAZDIK!..
Öte yanda...
DURDU BEY, BAKINDI HELE...KIZ, TEK BAŞINA GELİYOR!
İŞTE ORADA UÇURUMUN DİBİNDE YATIYOR!.. HALA GEBERMEDİYSE SİZE ANLATIR OLUP BİTENLERİ...
NE OLDU?? YEDİĞİN HALTIN CEZASINI BİR GÜZEL ÇEKMİŞE BENZİYORSUN!. BEŞİR NEREDE KALDI??
BİLMEM!. GİDİN KENDİSİNE SORUN...

Beşir'in hareketsiz yattığı var dibine koştular.. Koca dağlı bir et ve kemik yığını haline gelmişti... Güçlükle konuştu...
ÖLMEZSEM BU KIZI ÖLÜMDEN BETER EDECEM... BENİM DEVEDE İKİNCİ BİR KUŞ VAR, DURDU BEY... SAL ONU, ERÇUGA NOYAN'A, GELSİN...
DEMEK, İKİNCİ BİR KUŞ VARKEN, YOKMUŞ GİBİ ÖFKELENİP KIZA ÇULLANMAN BİR DÜZENDİ, HA?.. ÖYLEYSE CEZANI ÇEK, BEŞİR!.. KUŞU SALACAĞIM AMMA, KIZA DA BİR DAHA ELİNİ SÜREMEYECEKSİN!..
...Ve haber güvercini Erçuga Noyan denen uğrunun yurduna salıverildi...
Bu sırada, baba-oğulun sal yolculuğu ansızın kötüye gider olmuştu.. Sular birden hızlanmış, sarp dönemeçlere vura çarpa iner olmuştu...
DURULDU DEDİĞİN SULARA BAK, NE HÂLE GELDİ!.. SIKI DUR, BU KEZ SALIMIZ DAĞILACAK!..
DAĞILMASA DA BİZ CANIMIZI KIYIYA ATMALIYIZ... BU GİDİŞİN SONUNU BEN İYİ GÖRMÜYORUM!..

Sel suları iyice delirmişti.. Biraz ilerde bir çağlayana gittiklerini gören baba-oğul, son anda en yakın kıyıya atladılar...
TEZ ŞU DALA TUTUN!.. YOKSA UÇURUMU BOYLAYACAKSIN!..
Kervancılar Beşir'i bir düze yatırdıklarında, avazları kesilmişti.. Baktılar ki.. Ruhunu çoktan teslim etmiş...
BENİ KOVALARKEN, AYAĞI KAYDI, FİSTANIMA TUTUNMAK İSTEDİ, ÇEKMEDİ FİSTAN, YIRTILDI... O DA DÜŞTÜ... KARAOĞLAN'I KOVUP ONA FIRSAT VERMİYECEKTİN!..
O BİZİ BIRAKIP GİTMESEYDİ BU İŞİ YAPMAZDIM HERHALDE!..
HEM NEDİR SENİN BU KARAOĞLAN'A TUTKUNLUĞUN ?! NE ZAMAN, NEREDE TANIDIN ONU ?!
AH, İŞTE ONU HİÇ SORMAYIN DURDU BEY... ONU İLK GÖRDÜĞÜM GÜNÜ HİÇ UNUTAMAM...
"...Horasan'da işsiz-güçsüz, anasız-babasız aylak aylak dolaşıyordum... 13 yaşının içindeydim..."

Büyük çarşıda orama burama çimdik yeme pahasına da olsa, iş çıkacak, kesesi dolgun, aklı kıt, yolunacak bir kaz arıyordum... Ünlü Fergana panayırına pek çok zengin kervancı gelmişti.. Fırsatı kaçırmamalıydım..
GEL, KIZ BAYIR GÜLÜ!.. TÜM MALIM SENİN OLSUN.. KÖRPE CANINI TEHLİKEYE ATMA!..
HEEY!
BEN NAMUSUMLA ÇALIŞIP KAZANMAYI YEĞLERİM, ADİ HERİF!.. RAHAT BIRAK BENİ!..
AAH!
HAH, HAH, HAH!
GENE KAFESLEYEMEDİ PARMAK KADAR KIZI!..
Bir-iki dolgun kese yürütmüştüm...O günlük yeterdi...Artık eve dönüyordum ki, bana GEL-GEL eden bir kese gözüme çarptı..
OLMAZ, BU KESEYİ DE YÜRÜTMEZSEM BANA YAKIŞMAZ.. OĞLAN DA PEK KÖYLÜ!..

Büsbütün bebe tavrımı takınıp benim yakışıklı köylüme sokuluyordum ki...
SOKULMA KIZ BENİM MÜŞTERİLERİME!.. ŞU SOPAYI ÜSTÜNDE KIRARIM VALLA!..
!?!
KIZMA AĞAM, BİRŞEY DEMEDİK.. ŞÖYLE GEÇİYORDUM...
Biraz sonra yakışıklı, köylü ağıma takılmıştı..
ÖYLE Mİ? AMMA MALLARI İYİYDİ, HAKÇASI...
İYİ Kİ ALMADIN O ÇİZMELERİ... DÜZENCİ, PAHACININ BİRİDİR!..
TANIDIĞIM ÇOK İYİ BİR KÖŞKER VAR... İSTERSEN SENİ ONA GÖTÜREYİM...
BU KEZ KALSIN... FAZLA PARAM YOK.. BİR DAHA Kİ GELİŞİMDE İNŞALLAH!..
İNŞALLAH! GELİNCE BENİ ARA!.. ADIM BAYIRGÜLÜ!..
29

Yakışıklı köylüm hiçbir şeyin farkında değildi.. Uzaklaşınca hemen bir duvar dibine sindim...
SAHİDEN PARASI YOKMUŞ YOKSULUN!.. 4 GÜMÜŞ AKÇE VE 30 TENEGE* ÇIKTI, İŞLEMELİ KESEDEN...
* kuruş gibi...
PEK UMDUĞUN GİBİ ÇIKMADI DEĞİL Mİ, BAYIR GÜLÜ ?.. YAZIK, OYSA SENLE İYİ ARKADAŞ OLACAKTIK.
AH! SEN HA!
VALLAHİ KÖTÜ BİR NİYETİM YOKTU... BEN DE SENİ ARAYACAKTIM, KİM SOKTUYSA BUNU KEMERİME ?..
BU MASALLARI ARTIK KADIYA ANLAT SEN!..
Ansızın bir bağırtı çağırtı duyduk...
İŞTE! HEM DE SUÇ ORTAĞIYLA BİRLİKTE!
SONUNDA İKİSİNİ DE YAKALADIM!..
NE OLUYOR ?!
EYVAH, YANDIM!.. SENDEN ÖNCE KESELERİNİ AŞIRDIĞIM İKİ TACİRLE ÇARŞI BEKÇİBAŞISI!.. ÇABUK KAÇALIM BURADAN!

DURUN BAKALIM!.. BEN KIZIN SUÇ ORTAĞI DEĞİLİM.. AYRICA ONDAN ŞİKAYETÇİ DE DEĞİLİM. BU AĞALARIN ZARARINI DA KAPAMAYA HAZIRIM!..
YA ÖYLE MI? GÖZLERİMİ YAŞARTTIN BE!.. BUNLARI KADIYA ANLAT SEN. YÜRÜ!..
Biraz sonra, Horasan'ın sayısız zindanlarından birine tıkılmıştık..
GÖRDÜN MÜ BAŞIMA NE İŞLER AÇTIN!..
SANA KAÇALIM DEDİĞİMDE SÖZÜME UYSAYDIN..
İLK HIRSIZLIĞIN OLDUĞUNA GÖRE, SAĞ ELİN KESİLECEKTİR, OĞUL.. BU ŞAŞMAZ!.. KIZ İÇİNSE TASALANMA... BÖYLE GÜZEL KIZLARA BURADA ÇOK İYİ BAKARLAR!.. HEH, HEH, HEH!..
HELE BİZİM ZİNDANCIBAŞI DEVASIZ SÜBYANCIDIR.. BU KIZI KADIYA BİLE KOKLATMIYACAKTIR.. TANRI BUDA CANIMI ALSIN YALANSAM!..
BANA KİMSE EL SÜREMEZ, SARI ÇIYAN!..
31

NEDEN SANA KİMSE EL SÜREMEZMİŞ ?.. BİR GÜVENDİĞİN KİMSE VARSA, ÇAĞIR KADI'NIN ÖNÜNE ÇIKMADAN!
KENDİMDEN BAŞKA GÜVENEBİLECEĞİM KİMSEM YOK!.. ALIN ŞUNU, DIŞARDAKİ BEKÇİLERİ SUSTURMAK DA SİZİN İŞİNİZ ARTIK!..
ZİNDANCININ ANAHTARLIĞI!.. NE ZAMAN, NASIL YÜRÜTTÜN BUNU?
MESLEK SIRRIDIR!.. YEMİNLİYİM, NASIL YÜRÜTTÜĞÜMÜ SÖYLEMEM.. NE ZAMAN OLDUĞUNU BEN DE BİLMİYORUM... EL ALIŞKANLIĞI OLMUŞ BİR KERE!..
Çin-Moğol kırmasıyla, Karaoğlan zindan bekçilerini ustaca ve sessizce zararsız hale soktular..
TONK
AH!

Zından dışında otlayan atlardan üçünü aldık, öbürlerini kovaladık... Ve Fergana yönüne kaçtık...
HOŞÇA KALIN, BEN KUZEYE GİDİYORUM... TEŞEK-KÜRLER SÜBYAN!..
EH, BİZİM DE AYRILMA ZAMANIMIZ GELDİ... NE-REYE GİTMEYİ DÜŞÜNÜ-YORSUN UFAKLIK?..
BENİM GİBİ YERSİZ YURTSUZ, KIMSESİZ, AĞZI SÜT KOKAN BİR SÜBYAN NEREYE GİDEBİLİR Kİ!.. SENİN ARDINA TAKILIP GELMEK ZORUNDAYIM.. KORKMA, AYAĞINA KÖSTEK OLMAM... BELKİ KÖTÜ HUYLA-RIMI DA BIRA-KIRIM...
Karaoğlan, bir düşündü, iki düşündü, sonunda; "GEL BAŞIMIN TATLI BELASI..," dedi... Hayatımın en dolgun kesesini yürütmüş gibi, sevinçten uçarak atımı arkasından topukladım...
33

İŞTE, O GÜNDENBERİ AT KENESİ GİBİ ENSESİNE YAPIŞMIŞIMDIR KARAOĞLAN'IN... ARASIRA BENİ ATLATTIĞI OLUR AMMA, SONUNDA O DA BENSİZ YAPAMAZ, DÖNER GELİR...
Bu sırada sal yolculuğu biten Baybora ve Karaoğlan, yeni bir uğraşa hazırlanıyordu...
ŞU BABANDAN DAHA SAYGIN DOSTUNUN MEZARINI ÇABUK BUL, YOKSA KAKIRDAMAK ÜZEREYİM...
GELDİK SAYILIR... ŞU TEPEYİ TIRMANACAĞIZ... HEM ISINIRSIN ÜSTELİK!
SUAT YILMAZ
PEK ALÂ, AMMA BİR YANDAN DA ŞU **KUL BAKAY**'IN ÖYKÜSÜNÜ ANLATMAYA BAŞLA!
SOĞUKTAN DİŞLERİM BİRBİRİNE VURURKEN NASIL KONUŞURUM! HELE BİR TEPEYE VARALIM!
DİKKAT ET, YERLER KAYIYOR! ÇENTİKLERE TUTUNMADAN YÜRÜME!
KES SESİNİ DE SEN AYAĞINI SIKI BAS! BABASININ CANINA ÖNEM VEREN OĞUL BURALARA ÇIKARMAZ!

DİLERİM AYNI ÖZEN VE SAYGIYI BENİM MEZARIMA DA GÖSTERESİN...
BEN DE DİLERİM, RAHAT DÖŞEĞİNDE ÖLÜR, OĞLUNU BUNA BENZER SIKINTILARA SOKMAZSIN!..
İŞTE, BABA!.. KUL BAKAY'IN MEZARI!.. ŞU KOCA KAYANIN ÜSTÜNDEKİ TAŞ YIĞINI!..
AŞAĞI KAYMAK ÜZERE!..
İŞTE, ONCA SIKINTIYA BUNU ÖNLEMEK İÇİN KATLANDIK...TAM ZAMANINDA GELDİK!.. KOCA KAYA GÖÇTÜ GÖÇECEK!..
EVET AMMA, BU GÖÇMEYİ BİZ NASIL ÖNLERİZ Kİ? GÜNLERCE ÇALIŞMAK GEREK!.. OYSA HİÇ ZAMAN YOK!..
35

FAKAT BUNA SEYIRCI KALAMAYIZ. ŞU BOŞLUĞU DOLDURABILIRSEK MEZAR KURTULUR!
KAYANIN AŞAĞI KAYMASINI ANCAK BÖYLE DURDURABILIRIZ.. FAKAT, BU DA İMKÂNSIZ GIBI BIRŞEY!
NE YAPMALI? BIR ÇARE BUL BABA!
BULDUM BILE! IÇIN RAHAT ETSIN.. İNSANOĞLUNUN YAPAMADIĞINI DOĞA YAPAR.. BIR BAŞKA GÖÇÜK YAPARSAK MEZAR KURTULUR!
SENIN ISTEDIĞIN MEZARIN ALTINDAKI ŞU BOŞLUĞU KAYALARLA BESLEMEK DEĞIL MI? EH, BEN SANA O IŞI YAPACAĞIM..GEL, YARDIM ET BANA!
36

ŞU KOCA KAYAYI BIR UFAK KAYA TUTUYOR! UFAĞI YERİNDEN OYNATTIK MI, KOCA KAYA YUVARLANIP MEZARIN ALTINA GİRER!
HAY AKLINLA BİN YAŞA, BABA!
DUR, TELAŞLANMA! TAŞI YANLIŞ YUVARLARSAK SONUÇ İSTEDİĞİMİZ GİBİ OLMAZ... BU TEK UMUDUMUZ..
Baba-oğul, uzun uzun gezledikten sonra kayayı salıverdiler... Koca taş parçası bütün hızıyla aşağıdaki kayalara bindirdi.. Paramparça oldu.. Sarsıntıdan Kul Bakay'ın mezarı yerinden oynadı, ağır ağır kaymaya başladı..
BAOUM

Fakat son anda beklenmedik bir şey oldu... Koca kaya ansızın göçüverdi... Yerinden koptu, ardından başka kayaları da sürükleyerek yuvarlandı...
BABA, BABA!.. BAK, BAŞARDIK!.. KAYA GÖÇTÜ!..
EVET, MEZARIN TAM ALTINA GİDİYOR!.. İSTEDİĞİMİZDEN ALA!..
Koca kaya, kaymaya başlayan mezarın altını bulup, bir güzel yerleşti, kaldı...
KUL BAKAY, ARTIK RAHAT UYUYABİLİRSİN... KIYAMET KOPSA SENİN MEZARINA BİR ZARAR GELMEZ BUNDAN BÖYLE!..
KUL BAKAY'IN MEZARINI KURTARDIN... ŞİMDİ GEL, ÖZ BABANIN MEZARINI HAZIRLA... AÇLIKTAN VE SOĞUKTAN ÖLMEK ÜZEREYİM!..
38

BİR ÖLÜ İÇİN HARCADIĞIMIZ BU ÇABAYI CANLILARA HARCASAYDIK KİMBİLİR KAÇ YOKSULUN HAYIR DUASINI ALIRDIK!..
BAYBORA, KUL BAKAY'IN MEZARINI SENİN AKLIN SAYESİNDE KURTARDIK... ŞİMDİ KUL BAKAY'DAN SANA BİR ZİYAFET ÇEKİLECEK, TÜM YORGUNLUĞUNU UNUTACAKSIN...
Karaoğlan, bir-iki bakındı... Sonra bir tepeye doğru, kaplan gibi seğirtti...
KUL BAKAY: "DOĞA HİÇBİR CANLIYI AÇ BIRAKMAZ" DERDİ... İŞTE, KOCAMAN YUMURTALI BİR KUŞ YUVASI!..
KRAAAK
EYVAH!.. FENA YAKALANDIK!..
Fakat, birdenbire...
!
39

TAM BELÂLISINA ÇATTIK!.. BU KOSKOCA BİR KARTAL!.. MÜTHİŞ KIZGIN... AKSİ GİBİ BEN DE BOŞLUKTA SALLANIYORUM!..
Dev kartal, büyük bir hışımla saldırdı Karaoğlan'a...
Kartalın yırtıcı çığlıklarını merak edip yerinden doğrulan Baybora, dehşetle irkildi.. Karaoğlan'ın tepesi kan içinde kalmıştı...
O NE !?! BU CANAVARIN TOHUMU, BENİM CANIM CİĞERİM OĞLANIMI ÖLDÜRMEYE NİYETLİ!..
40

Baybora, hiç beklemeden hemen belinden kemerini çıkardı... İkiye katlayıp orta yerine okkalı bir taş yerleştirdi...
ORALARA KADAR TIRMANMAM OLASI DEĞİL!.. AYRICA ZAMAN DA YOK...
TEK SİLAHIM ÇOCUKLUKTAN KALMA SAPAN USTALIĞIM... HAYDİ, BAYBORA, GÖSTER KENDİNİ!..
Sonra, havada vınlatarak bir-iki çevirdi...
Kemer şaklayarak boşaldı... Aynı anda, kartal azmanı bir cıyakladı, sonra döşünü bulan taşla birlikte yandan aşağı düştü...
KRRAK
TAM YERİNİ BULDU TAŞ!.. ALLAH BANA ACIDI!..
KUL BAKAY SAĞ OLUP DA BAYBORA'YI GÖRMELİYDİ.. "İŞTE, BENDEN ÜSTE BIR YİĞİT USTA" DERDİ...

HAY ELLERİN DERT GÖRMESİN, BABA... AMMA, FARKINDA MISIN, KUL BAKAY'IN MEZARINI KURTARDIK DİYE ALLAH BİZE YARDIMCI OLUYOR... ŞİMDİ HAZIR OL YUMURTA ZİYAFETİNE!..
ŞİMDİ BAŞLARIM HA KUL BAKAY'IN MEZARINDAN!.. ONA RASTLAMASAYDIN BU ZOR İŞİ ÜSTLENMEZDİN.. BEN DE BURADA ECEL TERLERİ DÖKMEZDİM!..
Karaoğlan, kuşağına saklı çakmak ve fitille kartal yuvasını tutuşturdu...
YUMURTALARI KATI MI İSTERSİN, YOKSA AZ PIŞMIŞ MI OLSUN?..
NASIL OLURSA OLSUN.. YETER Kİ ÇABUK OLSUN, MİĞDEM KAZINIYOR!..

Gece ansızın bastırınca, Kervan sahibi Durdu beyi bir korkudur almıştı.. Ne olsa, saray adamıydı.. Bağırıp çağırmaya başlamıştı...
GELMEYE-CEKLERİ BELLİYDİ.. SEN DE BEŞİR'İ ÖLDÜRDÜN.. ERÇUGA NOYAN DENEN UĞRU NE ZAMAN GELİR ALLAH BİLİR..! NE OLACAK ŞİMDİ HALİMİZ ?
TELAŞLANACAK BİR DURUM YOK.. BEN KERVANCI DEĞİL MİYİM ? MALLARI ÇÖZÜP DULDA BİR YERE KOYACA-ĞIZ.. NÖBETLEŞE HAYVAN-LARI BEKLEYEREK SABAHI BULACAĞIZ...
Bu sırada, Baybora ve Karaoğlan da bir mağara ağzına sığınmışlardı...
İLK DEFA KARTAL YUMURTASI YİYORUM.. BÖYLE LEZ-ZETLİ OLDU-ĞUNU HİÇ DUYMA-MIŞTIM...
BUNU BANA KUL BAKAY ÖĞRETMİŞTİ... YALNIZ KÖZLE-MESİNİ YAPMAYI İYİ BİLMEK GEREK...
HAH, İYİ AKLIMA GETİRDİN.. ŞİMDİ ANLAT BAKALIM, ŞU KUL BAKAY'IN ÖYKÜSÜNÜ.. NASIL OLSA GECEYİ BURADA GEÇİRECEĞİZ... SABAHA KADAR VAKTİMİZ VAR...
EVET, BİZİM DURDU BEY DELİRECEK AMMA, KARANLIK BASTIRDI, DÖNEMEYİZ.. UMARIM, BAYIR GÜLÜ ONLARA GEREKENİ YAPTIRMIŞTIR.. BU İŞİ DEYME KERVAN-CIDAN İYİ BİLİR..
KUL BAKAY'IN ÖYKÜSÜNE GELİNCE.. BUNDAN ONBEŞ ONALTI YIL KADAR ÖNCE, BABALIĞIM KUTULMUŞ ÇANDARLI HACI BEY'İN OBASI-NA ÇAĞIRIL-MIŞTI..
43

Çandarlı'nın beylere ve Sarı Kutulmuş gibi saygın dedelere verdiği şölen boyunca, ben de konağın yaşıt çocuklarıyla oynuyor, kuş vuruyor, derede yüzüyordum... Bir gün...
KEŞKE BEN DE SENİN GİBİ YÜZEBİLSEYDİM, KARA OĞLAN!
KARAOĞLAN, ŞU GELEN ATLILARA BAK!.. BUNLAR BİZDEN DEĞİL, UĞRULAR!
DEREDEKİ ÇOCUĞU KAÇIRMAYIN! ÇANDARLI'NIN TORUNU ODUR!..

Çandarlı'nın torunu zeytinliğin ardında gözden kaybolmuştu.. Atlı Kırgızlar ardından gitmek istemediler..
ÖTEKİ ÇOCUKLARI BIRAKIN, ŞU BİZE YETER!
HEEY! TEZ DEFOLUN GİDİN BURADAN! ÇANDARLI'NIN KOLCULARI SİZİ GÖRÜRSE...
Lafımı bitiremedim.. Gözü kanlı Kırgız elindeki urganı tepeme indirdi.. Birden ortalık zifir kara kesildi.. Gerisini hatırlamaz oldum...
AH!

Neden sonra yüzüme çarpan buz gibi sularla kendime geldiğimde, baktım, orta boy bir kayık içindeyim.. Azgın dalgalar arasında batıp batıp çıkıyoruz. Yelken direğine sımsıkı yapıştım...
BU İŞ İÇİN BUGÜNÜ SEÇMEKLE İYİ ETMEDİK HATTAB! BİR GÜN DAHA BEKLESEYDİK..
KES SESİNİ DE ÇOCUĞA SAHİBOL! EVLİYA MIYIM Kİ ANSIZIN BÖYLESİ BİR FIRTINA ÇIKACAĞINDAN HABERİM OLSUN!
Asık süslü giyiminden, hepsinin üstü olduğu anlaşılan Hattab, kanlı gözlerini benden ayırmıyordu..
BENİ NEREYE GÖTÜRÜYORSUNUZ? ÇANDARLI BEY'İN ADAMLARI BENİ ARAMAYA ÇIKMIŞLARDIR. SİZİ NASIL OLSA BULURLAR!
KAPAT ÇENENİ DE SIKI YAPIŞ DİREĞE! BİZİ KİMSE BULAMASIN DİYE BU ALLAH'IN CEZASI DENİZE AÇILDIK. SEN ELİMDE OLDUKÇA ÇANDARLI BİZE BİRŞEY YAPAMAZ. İSTEDİĞİM FİDYEYİ VERİNCE SEN DE EVİNE DÖNERSİN!

Teknenin yelkeni parçalanmış, küreklerden birini sular almış götürmüştü.. Çok geçmeden dümen de kırılınca, hepimiz kayığın içine gömülüp beklemeye başlamıştık. Benden başka dua eden yoktu.. Dalgalar iyice sıklaşmıştı..
Ansızın, Hattab'ın feryadı, fırtınanın sesini bastırdı..
KUL BAKAY, ÇOCUĞU TUT!..
Kul Bakay, kürek çeken ayının adıydı. Kıllı koluyla beni sardığı sıra korkunç bir çatırtı duyuldu.
Herbirimiz bir yana uçtuk. Kayalara çarpmıştık..

Havada birkaç takla attıktan sonra buz gibi sulara tepe üstü gömüldüm... Taş gibi dibe çöküyordum.. Yukarı çıkmak için debelendikçe ağzıma burnuma sular doluyordu...
SUAT YALAZ
Tam boğulmak üzereydim, bir el saçlarıma yapıştı, beni hızla yukarı çekti... Kısa bir süre kendimi kaybettim...
YAPIŞ ŞU TAHTAYA ÇOCUK! ZORLUK ÇIKARMA BANA... SENİN YÜZÜNDEN AZ DAHA GEBERİYORDUM.

Buz gibi soğuk sular içinde azgın dalgalara karşı uzun bir süre savaştık.. Kollarım, bacaklarım tutmaz olmuştu.. Beni kaçıran haydut, Allahtan yılmak nedir bilmiyordu... Sonunda kıyıya ulaştık...
Kumlara yüzüstü kapanmış soluklanmaya çalışıyordum.. Kut Bakay'ın havlar gibi seslendiğini duydum...
HEEY ÇOCUK!.. HAYDİ BAKALIM... ÇANDARLI BEY'İN SARAYINDA DEĞİLSİN... İKİMİZDEN BAŞKA KİMSE SAĞ KALMADI ANLAŞILAN..KIYIYA VURMUŞ YİYECEKLER VARSA TOPLAYALIM...
Gerçekten açlıktan miğdem kazınıyordu.. Uğru bir yana ben bir yana kıyıda araştırma yapmaya başladık...

Uzun aramalarım sonucu bula bula bir çizme teki bulabilmiştim sadece.. Açlığın ne olduğunu ilk kez anlıyordum... Gözüme bir çuval parçası ilişmişti... Sokuldum...
Çekiştirmeye başladım çuvalı... Kolumda güç kuvvet kalmamıştı... Analığımı andım.. Beni böyle bitik görse kahrından ölürdü... Beni öylesine yedirir içirirdi...
Çuvalı kayanın kovuğundan söküp çıkaramamıştım...Sanki öbür ucundan biri çekiyor, bırakmıyor gibiydi... Biraz soluklanıp kayanın dibine biraz daha sokuldum...Çuvala yeniden asıldım...
FAKAT... BU DA NESİ!?!
Kayanın altından uzun yosun dallara benzer birşeyler ağır ağır bana doğru gelmeye başladı... Amma, geldikçe, yaklaştıkça bunun yosun olmadığını gördüm... Bir yumak yılan desem... Değildi... Gerilemek istedim, yılan gibi şeyler, büsbütün hızlandılar üstüme doğru...
50

Merakım, korkumdan ağır basmıştı.. Kayalara sımsıkı tutunup bana doğru yüzen uzun kara yosunlara uzandım...
Birden yüreğim ağzıma geldi... Korkudan öleyazdım... Avazım çıktığı kadar bağırmışım...
AAAAA
Tutmak için uzandığım uzun kara yosunlar birden boşanmış hızla su yüzüne vururken, mora kaçan bembeyaz bir yüz kayaların ardından ortaya çıkıvermişti... Hattab, kanlı gözleriyle bana bakıyordu...

Gövdesi kayaların altına sıkışıp kalmış Hattab su altından yardım ister gibi, bana bakınıyordu... Ölü canlı demeden bağırarak Kul Bakay'ın gittiği yana koştum...
KUL BAKAY! KUL BAKAY, YETİŞ!..
NE VAR, ÇOCUK?.. NE BAĞIRIYON DELİ DANALAR GİBİ?.. BENİM DERDİM BANA YETER!.. Bİ DE SENLEN UĞRAŞMAYIM!..
HATTAB!.. HATTAB ORADA SU İÇİNDE!.. KAYANIN OVUĞUNDA!
Kul Bakay önce seğirtti... Sonra adımlarını yavaşlattı... Hatta, durdu bir ara... Bana gözlerini dikerek uzun uzun düşündü... Kirli saçlarını sert sakallarını kaşıdı... Sonra gitti suyun başına, Hattab'ın sıkışıp kaldığı yere çömelip oturdu... Hiç birşey yapmadan öyle baktı sadece...
???
EVET, HATTAB BU!.. ÖLMÜŞ!..
Sonra gülerek doğruldu...
HMMM!.. ÇOK GÜZEL...
NE DEDİN?.. ÇOK MU GÜZEL?!! ARKADAŞININ, KADER YOLDAŞININ ÖLMESİ Mİ ÇOK GÜZEL OLAN???
52

KAFAMI BOZMA BENİM ÇOCUK!.. HATTAB HAYATTA KALSAYDI SENİN İÇİN ÖDENECEK FİDYEDEN BANA AZICIK BİR HİSSE YA VERİRDİ YA VERMEZDİ.. O ÖYLE BİR DOMUZDU... HALBUKİ ŞİMDİ O ÖLDÜ, TÜM FİDYE BANA KALDI... ANLADIN MI!. KUL BAKAY ZENGİN OLDU ARTIK!.. BEY OLDU, AĞA OLDU!.. ANLADIN MI?.
Kul Bakay belki yüz kez aynı sözleri yineledi durdu.. Amma ben bu sözlerden birşey anlayamamıştım..
Karaoğlan sustu... Mağara dışındaki rüzgarı dinledi bir süre...
BAYIRGÜLÜ, NE YAPTI OLA?.. ELİN UĞRULARIYLA BAŞBAŞA BIRAKIP GELDİK!.
DÜNKÜ ÇOCUK DEĞİL!.. AYRICA DURDU BEY BENDEN ÇEKİNİR... SEN GERİSİNİ ANLAT HELE... MERAK ETTİM ŞU KATIKSIZ UĞRUYU!.
Kul Bakay, canlısından it gibi korktuğu Hattab'ın ölüsünü evire çevire soydu... Kürk yeleğini ıslak ıslak üstüne geçirdi... Başını da Çinli uğrular gibi renkli bir yazmayla sardı.. Sevinçten uçuyordu...
NASIL?. YAKIŞTI DEĞİL Mİ?. HATTAB HEP BÖYLE ZENGİN GİYSİLER GİYERDİ DE BAKAR BAKAR İMRENİRDİM... SÖYLE BEN DE ONUN GİBİ YAMAN BİRİ OLDUM, DEĞİL Mİ?. KONUŞSANA BE! DİLİNİ Mİ YUTTUN?. HATTAB'A BENZEMEDİM Mİ?.
BEN ACIKTIM!

YÜRÜ!.. DÜŞ ÖNÜME!.. BEN DE ACIKTIM AMMA ŞİMDİ BOĞAZ DÜŞÜNECEK ZAMAN DEĞİL...ÖNCE KIYIDAN KIYIDAN YÜRÜYÜP BURADAN UZAKLAŞALIM...
HATTAB'IN ÖLÜSÜNÜ BULDUKLARINDA HEPİMİZİ BOĞULDU SANACAKLAR...
Dalgalar geliyor, ayak izlerimizi silip geri gidiyordu... Uzun zaman hiç konuşmadan yürüdük...
Açlıktan, yorgunluktan adım atacak halim kalmamıştı...
YORULDUM DİYORUM... ÖLÜRSEM DÜŞÜNDÜĞÜN FİDYEYİ ALAMAZSIN.. ŞURADA EĞLEŞELİM BİRAZ...
HAYIR!.. İNSANOĞLU DAYANIKLIDIR... KOLAY KOLAY ÇÖKMEZ... YÜRÜ!.. ADAMA ÖNCE ÖLECEKMİŞ GİBİ GELİR AMMA, SONRA AÇILIR... YÜRÜ!..
Sonunda olduğum yere sırtüstü yıkılıp kalınca, beni aldı sırtına vurdu, eskisinden hızlı yürümeye devam etti... Tepe aşağı uyuya kalmışım... Öylece, nice yürüdük bilemiyorum... Yorgunluktan yarı baygın haldeydim...
Neden sonra, bir kayalık yere vardık...
GECEYİ BU KOVUKTA GEÇİRECEĞİZ... AYAKTA DURACAK HALİM YOK... SEN İYİ DİNLENDİN... GİT BANA BİRAZ BALIK TUT GETİR!..
BALIK MI?.. NEYLE TUTARIM? NE OLTAM VAR, NE KEPÇEM ?

Kul Bakay birden parladı...
?
BALIK TUTMAK İÇİN İLLE DE OLTA MI LAZIM BE!.. GÖRMEZ MİSİN, DALGALAR NASIL VURUYOR KAYALARIN ÜSTÜNE!.. HİÇ Mİ DENİZ KIYISINDA OYNAMADIN ÇOCUK?..
SAHİ!.. UNUTTUM SENİN KONAK ÇOCUĞU OLDUĞUNU!.. İŞE YARAR HİÇ Bİ BOK BİLMEZSİNİZ!.. GEL, YAPTIĞIMA İYİ BAK...
Beni halen Çandarlı'nın torunu sanıyordu... Ben de Sarı Kutulmuş'un büyütmesi olduğumu söylersem beni ortada bırakır gider diye işin aslını söylemiyordum...
Dalgaların vurduğu kayaların üstüne çıktık... İki yüksek taş arasını iyice genişletti, açtı...
YETERİNCE SU DOLDU... ŞİMDİ TAŞLARLA ÇIKIŞ YOLUNU BİR GÜZEL KAPATIRSIN, İŞ BALIKLARI TOPLAMAYA KALIR...

Kul Bakay gitti, sırtını bir kayaya yaslayıp leş gibi uzandı... Yaptığı havuz gerçekten balıkla dolmuştu... Fakat, tutmak olası değildi... Elimden kayıp kurtuluyorlardı...
HAY ALLAH! NE GÜZEL YAKALAMIŞTIM. BU DA KAÇTI! OYSA EN BÜYÜĞÜ BUYDU!
VAY BE!.. NE BECERİKSİZ SIPAYMIŞIN!.. BALIĞIN KULAĞINA ELİNİ SOKSANA BE ÇOCUK!..
BÖYLE Mİ?? HAKLISIN, BAK İŞTE OLDU!..
DİKKAT EEEET!
56

Dışarda soğuk artmış, fırtına hızlanmıştı.. Oysa mağaranın içi sıcacıktı.. Baybora ardına yaslanmış, gözlerini kapamıştı... Karaoğlan sustu... Babası öyküyü dinlerken uyuya kalmıştı anlaşılan... Fakat, Baybora hemen gözünü açtı..
EVET, SONRA?..
Kul Bakay'ın ne için avaz avaz bağırdığını anlayamadan, kendimi koca bir deniz dalgasının içinde buldum... Sular içinde bir o yana bir bu yana derken...
Dalgalar çekilirken beni de kayalardan alıp götürmüştü Kul Bakay'ın sulara atılıp deli gibi bağırdığını duyuyordum.
ELİNİ VER BANA, ÇABUK!..
Tam umudumu kesmişken bir koca pençe bileğimi yakaladı..
OH!.. ŞÜKÜR ALLAH'IMA!.. EŞŞEK DÖLÜ, YÜREĞİMİ AĞZIMA GETİRDİN!..
KIRK YILIN BAŞI ALLAH BANA BİR KISMET VERDİ.. SENİ KAÇIRTTI, HATTAB'I ÖLDÜRDÜ... BOĞULUP BENİ GENE YOKSUL BIRAKACAKTIN...

BİR DAHA SANA IŞ BUYURMAK MI, TOVBELER TOVBESİ !.. SANA BİR ŞEY OLDU MU, TUM DÜŞLERİM YIKILIR GİDER !..
Güzel güzel kayalara tutunup kıyıya çıkıyorken bir dalga bizi aldığı gibi..
AMAN ÇOCUĞA DİKKAT !..
..havalandırıp tepe üstü katı toprağa çakıverdi... Kul Bakay'ın boğalar gibi böğürdüğünü duydum..
AAH!
KOLUM! GİTTİ KOLUM!
Sağ kolunu dirseğinden sımsıkı tutmuş, bir öne bir arkaya sallanıp uğunuyordu... Bana birşey olmamıştı..
!?!
YANDIM, DUMAN OLDUM !.. KOLUM DİRSEKTEN KIRILDI !..

HEP SENİN YÜZÜNDEN EŞŞEK SIPASI !.. SENİ DALGALARA KAPTIR-MAYAYIM DERKEN KOLUMU KIRDIRDIM !..
BİLİYORUM, ÇOK ÖZÜR DİLERİM !..
KONUŞMA BE!
HEM ÖYLE PEL PEL BAKIP DURMA BANA !.. GİT, İKİ TANE DÜZGÜN TAHTA PARÇASI BUL, GEL !.. SAKIN KAÇMAYA KALKMA, GEBERTİRİM SENİ !..
Hemen teknenin kayalara vurup parçalandığı yere koştum...
İstediğimizden iyi bir dolu tahta vardı kıyıda... Bir kucak getirdim... İkisiyle Kul Bakay'ın kırık kolunu sımsıkı bağladık...
DAHA SIKI, DAHA SIKI !.. SEN NE BİÇİM ERKEKSİN BE !.. İYİCE SIK, KORKMA !..

Fidye koparmak için beni Çandarlı bey'in torunu sanıp kaçıran gözükara uğru, şimdi kuyruğu kopuk ite dönmüştü.. Pek acıklı bir hâli vardı... Bir kayaya oturmuş, kara kara düşünüyor, ara sıra inliyordu... Belli ki kırık kolu büyük acı veriyordu...
SENİ KURTARDIMSA KARA GÖZLERİNİN HATIRI İÇİN DEĞİL, HERHALDE... BUNA MECBURDUM ..
ÇANDARLI'NIN ADAMLARI BİZİ BULDUKLARINDA İKİ KEZ HAYATIMI KURTARDIĞINI ONLARA ANLATACAĞIM, SAĞOL !..
SENİ KURTARMASAYDIM, ÇEKTİĞİM ONCA ÇİLE, KORKU, SIKINTI HEP BOŞA GİTMİŞ OLACAKTI.. ÇANDARLI'DAN SANA KARŞILIK ALACAĞIM 1.000 ALTIN HAYAL OLUP GİDECEKTİ... BACAK KADAR BOYUNLA 1.000 ALTIN ETTİĞİN İÇİN BÖBÜRLENİYORSUN, DEĞİL Mİ ?..
OYSA, BENİM UFAK OĞLAN MEMİŞİN YANINDA 3 TENEGE * ETMEZSİN... O TEK BAŞINA SIĞIR GÜDER, DAM AKTARIR, HOROZ KESER... BİR BALIK BİLE TUTAMADIĞIN HALDE 1.000 ALTIN İSTEYECEĞİM SANA KARŞILIK... 1.000 ALTIN NEDİR Kİ KOCA ÇANDARLI İÇİN.. ALDIM MI FİDYEYİ, ELVEDA YOKSULLUK !..
* Kuruş ..

AL ŞU KESEYİ... İÇİNDE ÇAKMAK TAŞIYLA DEMİRİ VAR.. FİTİLİ TUTUŞTUR, BİR ATEŞ YAK... ISINALIM BİRAZ...AYAZDA KALMIŞ İT GİBİ TİTRİYORUM...
ÇAKMAK TAŞIYLA NASIL ATEŞ YAKILIR Kİ ?..
ONU DA MI BİLMİYORSUN ?.. YAHU, HAYATTA SEN HİÇ BİR İŞ GÖRMEZ MİSİN ?.. SENİN YAŞINDAYKEN BEN EV GEÇİNDİRİYORDUM BEE !.. HURMA ÇALIP PAZARDA SATIYORDUM !..
PEKİ, KIZMA !.. BİR DENEYEYİM.. BELKİ BECEREBİLİRİM...
ÇARESİZ YAPACAKSIN...TEK ELİMLE BEN ÇAKACAK DEĞİLİM ÇAKMAĞI !.. AL, BEN SANA SÖYLERİM NASIL YAPACAĞINI... YOKSA İKİMİZ DE DONARIZ BURADA !..

FİTİLİ TAŞIN UCUNA YAKIN TUT... DİKKAT ET, DEMİRİ PARMAĞINA VURUP TA BAŞINA İŞ ÇIKARMA! HAYDİ ÇAK!.. BİR DAHA!.. BİR DAHA!.. TAMAM, FİTİL TUTUŞTU!..
ÇAK
ÇAK
HEMEN ÜFLE!.. ÜFLE ÇABUK! ÇOK DEĞİL.. FİTİLİ SÖNDÜRECEKSİN!.. AFERİN.. BAK, OLDU.. BAŞARDIN.
PUF PUF!
Karaoğlan ateşe bir koca dal dana attı... Anlatmaya devam etti...
SIĞINDIĞIMIZ KOVUĞUN AĞZINA KOCA BİR ATEŞ YAKTIRDI BANA... BAŞARIM HOŞUNA GİTMİŞTİ...
DOĞRUSU BEN DE PEK KIVANÇ DUYMUŞTUM, ÇAKMAKLA KOCA BİR ATEŞ YAKABİLDİĞİM İÇİN... BABA, UYUYORSUN!.. GERİSİNİ SABAH ANLATIRIM...
HAYIR, HAYIR! DEVAM, DİNLİYORUM..

Biraz sonra, kovuk iyice ısınmıştı... Kul Bakay, kırık kolunu ateşten yana vermiş, inleyerek uyukluyordu... Kaçmanın tam zamanı diye düşündüm...
Usulca yerimden kalktım... Gözümü uğrudan ayırmadan, çalı çırpıya da basmadan kovuğun ağzına yürüdüm... Kumsala inince bacaklarımın tüm gücüyle kaçmaya başladım...
Nereye gittiğimi bilmeden burnumun doğrusuna koşuyordum...
İLERDE BİR ORMAN VAR, ORAYA SIĞINABİLİRSEM BENİ KOLAY KOLAY BULAMAZ...

Sıkı bir koşudan sonra ormana ulaşmıştım... Ardımdan Kul Bakay falan da gelmiyordu... Ondan kurtulmuştum... Ormanın içlerine doğru ilerlemeye başladım... Fakat ilerledikçe orman sıklaşıyor ve kararıyordu...
Sağımdan solumdan, uzaklardan garip sesler duydukça yerimden sıçrıyordum... Sonra korkunç bir sessizlik başlıyordu...
Gece ansızın bastırmıştı... Ağaçlar, kara boşluklar, dev hortlaklar gibi üstüme üstüme geliyorlardı...
AH, HAYIR!..
64

Bacağıma dolanan uzun otlardan korkup bir koca ağacın tepesine çıktım..
Ortalık iyice karar-mıştı...Gece hepten inmek üzereydi... Yırtıcı hayvanlar korkunç mırıltılarla geçip gidiyorlardı...
Korkudan büzülmüş, yaprak-lar arasına sinmiş, kara kara düşünüyordum..Birinin sırtımdan itip kafama sürtündüğünü hissettim...
Alaca karanlıkta dikkatle bakınca sürtünen yaratığın dev bir yılan olduğunu gördüm.. Kocaman ağzını açmış, ağır ağır yaklaşıyordu... Avazım çıktığı kadar cıyak cıyak bağırmaya başladım..
AAAA!

Avaz avaz ne biçim çığlıklar attımsa, yılan ürktü, başını geri aldı... Bunu fırsat bilip kendimi aşağı boşluğa bıraktım... Dev yılan hızla aşağı akmaya başladığında, ben yeterince uzaklaşmıştım...
Arkama bile bakmadan rasgele bir yöne koşmaya başladım...
Birden ayı pençesi gibi bir el ensemden yakaladı...
SENİ EŞŞEK SIPASI SENİ..! ELİMDEN KURTULACAĞINI SANDIN ÖYLEMİ?
HEE!
66

Kul Bakay'ın beni av köpeği gibi bulup yakalamasına üzülmem mi gerekti, yoksa sevinmem mi, bilemiyordum... Amma, ensemden çekmediği yumruğu içime bir güven duygusu veriyordu... Korkum geçmişti...
BU SANA DERS OLMUŞTUR HERHALDE..BIR DAHA KAÇARSAN, YILANLARA ÇIYANLARA YEM OLURSUN BU ORMANDA...
Boynuma bir ipi yular gibi geçirmişti...
HAYDİ BAKALIM... ŞİMDİ DE KAÇABİLECEK MİSİN ?..
YÜRÜ!.. DÜŞ ÖNÜME!
ONCA YOLU TEPİP GELEREK BÜTÜN GÜN ONARDIĞIMIZ MEZAR, BU ALLAHSIZ UĞRUNUN MEZARI MI YANİ ?..
EVET! AMMA, DİNLE!..

KUL BAKAY'IN DAĞLARDA DOĞUP BÜYÜME BİR YABAN OLDUĞUNU UNUTUYORSUN GALİBA... BİR KONAK AĞASI GİBİ DAVRANACAK DEĞİLDİ YA!..
HADİ, DİYELİM GECE KAÇMAYA KORKTUN... ORTALIK ISIYINCA BİR ZAMANINI BULUP KAÇMADIN MI?.. KOLU KIRIK ADAM SENİ NASIL OLSA KOVALAYAMAZDI...
ALLAH'IN AYISI.. - TÖVBE TÖVBE, ÖLMÜŞ ADAMA KÜFRETTİRİYORSUN BENİ - SANA OLMADIK EZİYET EDİYOR, SONRA DA BENDEN SAKİN SAKİN DİNLEMEMİ İSTİYORSUN...
SENİN DÜŞÜNDÜĞÜNDEN ÂLÂ BİR FIRSAT ÇIKMIŞTI!..
Önümüze bir sazlık çıkmıştı.. Yürüyüşü kolaylaştırmak için Kul Bakay boynumdaki yuları boşlamıştı... Bir ara baktım, gelemiyor, uzakta durmuş... Meğerse bir bataktan geçermişiz... Ben hafif olduğum için batmamıştım amma koca dağlı, beline kadar gömülmüştü... Debelendikçe de batıyordu...
HEY, ÇOCUK!.. YARDIM ET BANA!.. BİR DAL UZAT!.. HAYDİ, BAKMA ÖYLE... BİR İP AT DEDİM!.. GÖRMEZ MİSİN, BATIYORUM!..
!?!
68

TAMAM!.. NE GÜZEL!.. İNŞALLAH AYININ SÖZLERİNE KANIP YARDIM ETMEDİN!..
ETTİM!..
Yalan söylediğini biliyordum...Ama göz göre göre koca bir insanı ölüme bırakıp gidemezdim...
Koca adam, gözleri korku dolu yalvarıyordu.. Kırık koluyla çok çaresiz, çok zavallıydı..
BENİ KURTAR, SENİ DOĞRU ÇANDARLI'YA GÖTÜRECEĞİM!.. İSTERSE BENİ ASSIN... YETER Kİ UFAK MEMİŞ'İMİ SON BİR KEZ DAHA GÖSTERSİN BANA...
AL!.. TUT ŞUNU!..
YAŞA!.. UCUNU ARKANDAKİ AĞACA BAĞLA...
Attığım sarmaşığa tutunan Kul Bakay kolayca çıktı bataktan... Bir süre soluklandıktan sonra...
... ağır ağır bana yaklaştı...Gözünü gözüme dikti... Güzel bir laf edecek diye bekliyordum ki... Bir tokat kulağımda patladı..
EŞŞEK SIPASI SENİ!.. BİR ARA BENİ BIRAKIP KAÇMAYI DÜŞÜNDÜN, DEĞİL Mİ?.. BAKIŞINDAN ANLADIMDI!..
ŞRRAK
AH!

Yeniden yollara düştük... Sağ kulağım tokadın zorundan duymaz olmuştu... Kul Bakay, öfkesinden öyle hızlı yürüyordu ki, boynumdaki yular gerildikçe boğulacak gibi oluyordum...
BANA ERKEK SÖZÜ VERMİŞTİN... HANİ BENİ ÇANDARLI'NIN YURDUNA GÖTÜRÜP TESLİM EDECEKTİN?..
O ŞARTLAR ALTINDA VERİLEN SÖZÜN HİÇBİR DEĞERİ YOKTUR! ALLAH BANA BİR FIRSAT VERMİŞ, BİR SÖZ UĞRUNA ONU KAÇIRMAYA HİÇ NİYETİM YOK.. KONUŞMA, YÜRÜ!..
Yorulmuş; susamıştım...
ÇOK SUSADIM, DURALIM ŞURADA!
OLMAZ!.. BU DURGUN SU TEHLİKELİDİR, İÇİLMEZ.. SABRET, BİRAZ SONRA TEMİZ BİR KAYNAK BULURUZ...
Ben susuzluktan, Kul Bakay kolunun acısından kıvranıyorduk...
OY ANAM, OY!.. VAY KOLUM VAY!..
DAHA FAZLA DAYANAMIYACAĞIM... ŞU SUDAN BİR YUDUM İÇSEM YETER BANA... HAZIR, KUL BAKAY KENDİ DERDİYLE UĞRAŞIRKEN... DUDAĞIMI ISLATSAM YETER...
70

Kul Bakay'ın acıdan ovunmasını fırsat bilip usulca kayıp, suya eğildim.. Su yüzünde uçuşan sinek ve otları iteleyip, bir iki yudum içtim...Tatsız, sıcak pis bir suydu...
Tam o sırada boynumdaki ip hayvanca çekildi.. Sırtüstü yuvarlandım.. Boğuluyordum...
EŞŞEK SIPASI! SANA BU SU İÇİLMEZ DEMEDİM Mİ?..
AĞGH!
ŞİMDİ HASTALANIP GEBERİRSEN NE YAPARIM BEN?.. ÇANDARLI' DAN ALACAĞIM 1.000 ALTIN UÇAR GİDERSE NE OLUR BENİM HALİM, HA? CEVAP VER! ÇOK MU İÇTİN?..
HAYIR! BİR İKİ YUDUM, SADECE!..
71

ŞU KUŞLARA BAKSANA!.. BİR TANESİ GELİP İÇİYOR MU BU SUDAN?? BİR TEK HAYVAN GÖRDÜN MÜ SU KIYISINDA?.. NEDEN İÇMİYORLAR?? SU MUNDAR DA ONDAN... KUŞLAR KADAR BİLE KAFAN ÇALIŞMIYOR, İT ENİĞİ!..
KELLEMİ KESERİM Kİ, BİR HASTALIK KAPTIN BU SUDAN.. ŞURALARDA BİR SITMA AĞACI BULABİLSEYDİK, ÖNÜNÜ ALIRDIK... YOK, KAZIRGAN CANINI ALSIN!.. YÜRÜ, BULMAYA ÇALIŞALIM...
BURALARDA BİR SITMA AĞACI BULURUZ SANIYORUM... BULAMAZSAK İKİMİZ DE YANDIK DEMEKTİR... SEN CANINDAN OLACAKSIN, BEN 1.000 ALTINDAN... ÜŞÜTME FALAN GELİRSE HEMEN HABER VER BANA...
BANA KEPÇESİZ OLTASIZ NASIL BALIK TUTULACAĞINI ÖĞRETEN ALLAH'IN DAĞLISINDAN BİR DERS DAHA ALMIŞTIM... KUŞLARIN, HAYVANLARIN İÇMEDİĞİ SUYUN HASTALIK TAŞIDIĞINI VE HEMEN BİR SITMA AĞACI BULUNMAZSA, İNSANIN ÖLECEĞİNİ ÖĞRENMİŞ OLDUM...
O SUDAN İÇİNCE SAHİDEN SITMA OLDUN MU Kİ??
EVET... HEMEN O AKŞAM ZIRIL ZIRIL BİR TİTREME ALDI BENİ...
72

Titreme geçmiş, bu kez her yanım cayır cayır yanmaya başlamıştı. Dizlerim tutmuyordu... Kul Bakay sağlam koluyla beni tuttu, omuzuna aldı... Bir sıtma ağacı (*) bulmak umuduyla deli gibi sağa sola rasgele yürüyordu...
AH ÇOCUK AH!.. ATAŞ GİBİ YANIYORSUN!.. AMMA, KORKMA... KURTULACAKSIN... ALLAH SENİ DE GÖRÜYOR BENİ DE!.. BİZE YARDIM EDECEKTİR.. HEM SEN KURTULACAKSIN, HEM DE BENİM 1.000 ALTINIM... HATTA ÇANDARLI'DAN 2.000 ALTIN İSTEYECEĞİM... VERSİN KÖPEK!..
* Ökaliptus ağacı.
Birden durdu... Ardından sevinçle haykırdı...
İŞTE, BULDUM!.. HEY GÜZEL ALLAH'IM.. SEN NE BÜYÜKSÜN!
AYIL ÇOCUK!. BAK! BİR SITMA AĞACI!. KURTULDUN!. KURTULDUK!..
Kul Bakay beni yere indirdi.. Kürkünü özenle üstüme örttü.. Üzerindeki heybeyle ağır kılıcı da çıkarıp, tek koluyla sıtma ağacına tırmanmaya başladı... Kırık koluna rağmen maymun gibi yükseliyordu...
73

Yattığım yerden yarı kapalı gözlerle, onun çenesiyle dala tutunup yaprak yolmaya çalıştığını görünce, içimde ilk kez acıma, hatta sevgi duygusu belirdi, beni kaçıran bu uğruya karşı..
Çok geçmedi, ağaçtan düşer gibi indi Kul Bakay.. Başarısından dolayı çok mutluydu. Benim de sevincini paylaşmam için soytarılıklar yapıyordu..
İYİ !.. BU GÜNLÜK BU KADAR YAPRAK BİZE YETER !..
AĞACIN TEPESİNDE HALİM ÇOK GÜLÜNÇTÜ, DEĞİL Mİ ?.. BİR ARA BENİM DE GÜLESİM TUTTU, AMMA...
BANA CESARET, GÜÇ VERMEK İÇİN ÇIRPINIRKEN KIRIK KOLUNU UNUTMUŞ GİBİYDİ... KEYİFLE KOŞTU, BİR YIĞIN BÖĞÜRTLEN TOPLADI, GELDİ...
Yaprakları ince ince kıydı... Heybesinden çıkardığı bir tahta kepçe içinde ezip, böğürtlen sıktı üstüne.. Zorla ağzıma dayadı...
HAYDİ, HEPSİNİ BİRDEN İÇMELİSİN !..
ÖÖÖGG !.. ÇOK ACI !..
EH, SEN BİLİRSİN... ÖLÜRSÜN !..

Karaoğlan, dışardaki soğuğa karşın bir güzel ısınmış mağarada, çocukluğunun en önemli anısına kendini kaptırmış anlatıyordu... Baybora uyumakla dinlemek arasında bocalıyordu... Yorgunluktan gözleri kapanıyordu...
Fakat, has oğlunun, gözü, ciğeri Karaoğlan'ın başına gelenleri kaçırmadan bilmek istiyordu...
EE, SONRA ?..
Ortalık kararınca, bir kaya dibine sığınmıştık... O geceyi ateşler içinde yanarak, korkunç rüyalar görerek geçirdim...
Birinde bir canavar Kul Bakay'ın kolunu kapmıştı...
ANLAŞILAN KIRIK KOLUYLA AĞACA ÇIKIP SANA YAPRAK YOLMASI İYİCE AKLINA SİNMİŞ!..
DEĞİL!.. BÜTÜN GECE KOLUNU TUTARAK OĞUNMUŞTU... BEN GÖZÜMÜ AÇINCA İNLEMEYİ KESİP BANA İLAÇ İÇİRİYORDU...
Canavar bir kez daha rüyama girince, korkuyla sıçradım, uyandım... Kul Bakay iyiden kıvranıyordu...
OH, ÇOK ŞÜKÜR KOLUN YERİNDE, KUL BAKAY!.. NEYİN VAR, ACIYOR MU?..
KÖTÜ!.. KOLUM ÇOK KÖTÜ, ÇOCUK... BU KOL BENİ ÖLDÜRECEK... MEMİŞ'İMİ BİR KEZ DAHA GÖREMEDEN GÖÇÜRECEK BENİ!..

ÇOK MU AĞRIYOR?? SEN DE YAPRAK SUYU İÇSEN?!
YOK, BU BİLDİĞİN GİBİ BİR AĞRI DEĞİL... ÇOK KÖTÜYE BELİRTİ.. KOLUM KOKTU, MURDAR OLDU... YARIMCA AHED GİBİ BENİ DE ALIP GÖÇÜRECEK!!
OOF!
SEN İYİLEŞTİN DEĞİL Mİ?! İYİ... SITMA AĞACINI BULDUK, KURTULDUN!! AMMA BENİM İŞİM ZOR!!
DUR HELE!! BAK, BEN SENİ KURTARDIM.. ŞİMDİ DE SEN BENİ KURTARACAKSIN!..
YAPABİLECEĞİM NE VARSA YAPMAYA HAZIRIM, KUL BAKAY!!
YAŞA!! SANA YARDIM EDERSEM YAPARSIN... BU KOLU KESMEK GEREK... KOLUMU SEN KESECEKSİN ÇOCUK!..
NEE!?! KOLUNU MU KESECEĞİM!

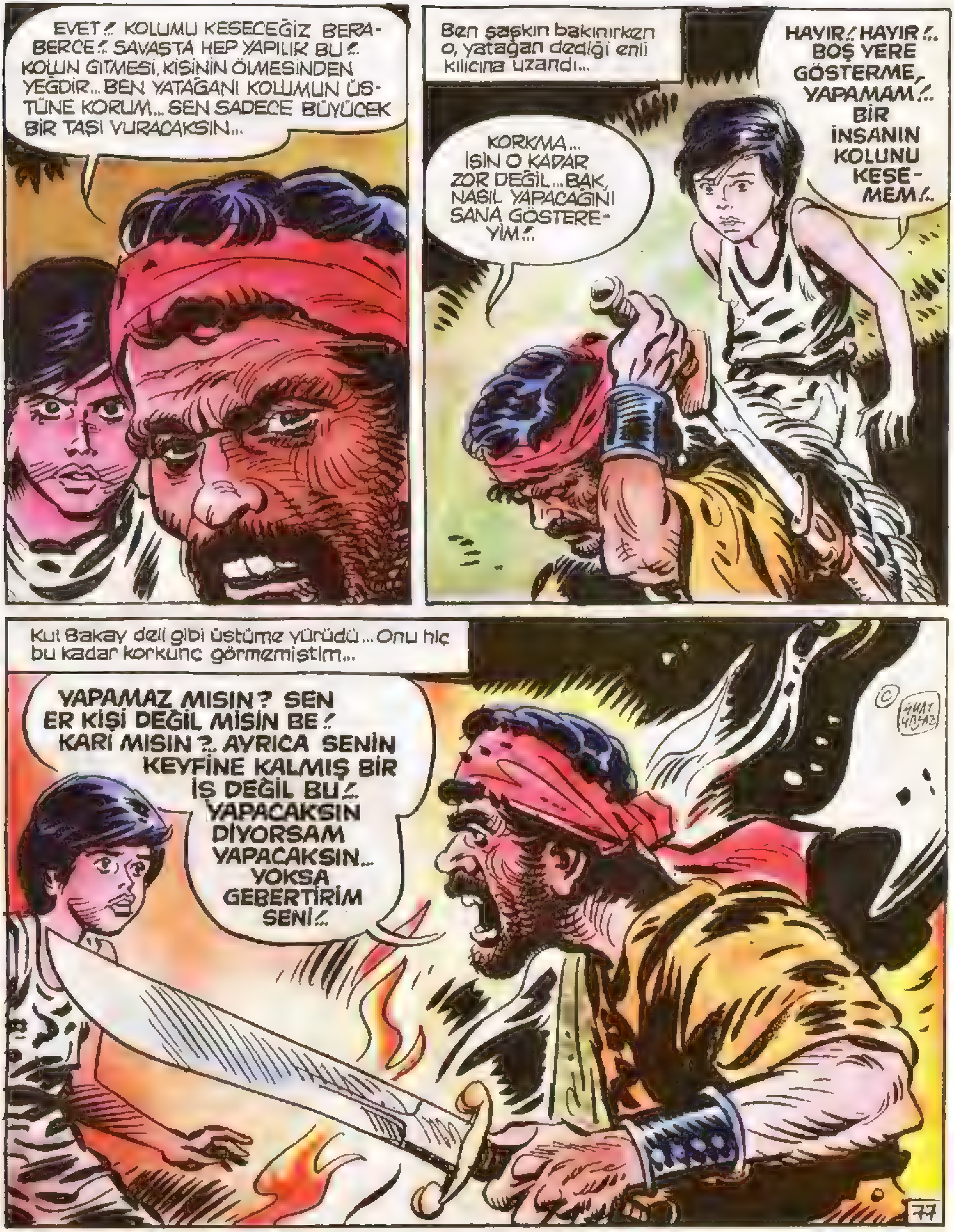
EVET! KOLUMU KESECEĞİZ BERABERCE! SAVAŞTA HEP YAPILIR BU! KOLUN GİTMESİ, KİŞİNİN ÖLMESİNDEN YEĞDİR... BEN YATAĞANI KOLUMUN ÜSTÜNE KORUM... SEN SADECE BÜYÜCEK BİR TAŞI VURACAKSIN...
Ben şaşkın bakınırken o, yatağan dediği enli kılıcına uzandı...
HAYIR! HAYIR!.. BOŞ YERE GÖSTERME, YAPAMAM!.. BİR İNSANIN KOLUNU KESEMEM!..
KORKMA... İŞİN O KADAR ZOR DEĞİL... BAK, NASIL YAPACAĞINI SANA GÖSTEREYİM!..
Kul Bakay deli gibi üstüme yürüdü... Onu hiç bu kadar korkunç görmemiştim...
YAPAMAZ MISIN? SEN ER KİŞİ DEĞİL MİSİN BE! KARI MISIN?.. AYRICA SENİN KEYFİNE KALMIŞ BİR İŞ DEĞİL BU! YAPACAKSIN DİYORSAM YAPACAKSIN... YOKSA GEBERTİRİM SENİ!..
77

Kul Bakay, ateşi karıştırdı, harladı, kalın bir dal sürdü.. Bir yandan da beni kandırmak için olmadık diller döküyordu..
TOPU TOPU TAŞI KILICIN ÜSTÜNE İNDİRECEKSİN... KORKACAK NE VAR BUNDA ?!
SONRA DA BEN ŞU KÖZÜ KESİLEN YERE BASTIRIP YARAYI DAĞLADIM MI, KAN AKMASI KESİLİR... BU İŞ BİTER !! HAYDİ, AL ŞU TAŞI DA GEL... UNUTMA, HER GEÇEN ZAMANLA ÖLÜME BİRAZ DAHA YAKLAŞIYORUM...
Başka çare olmadığına aklım yatmıştı. Dizlerim titreye titreye varıp taşı aldım.. Kul Bakay yatağanı sağ kolunun orta yerine dayamış bana vurmamı işmar ediyordu...
Kırık kolu, kirli sarı, yer yer mor bir renk almıştı... Oysa, kılıcı tutan eli sağlıklı, canlı, dipdiriydi...Yoksulun kurtuluşu benim vuracağım taşa bağlıydı.. Sonra kesik yeri ateşle dağlama işini o yapacaktı.. Bir an önce taşı vurup ormana kuytu bir yere kaçmaya karar verdim...Ve ağır taşı olanca gücümle kılıcın tersine vurdum... Kul Bakay, öyle bir çığlık saldı ki tüm orman inim inim inledi...
AAAAAAH!

Ortalık kıpkızıl kana bulanmıştı.. Dehşetle gerilerken, Kul Bakay'ın sırtüstü devrildiğini ve hareketsiz yattığını gördüm.. Nefes alıyordu, ölmemişti... Ama, ölü gibi baygın yatıyordu...
Gözümü kesik koluna çevirdim...
AMAN ALLAH'IM!..
KOL TAM KESİLMEMİŞ!.. YARISI KOPMUŞ SADECE!..
Ne yapacağımı şaşırmıştım.. Kul Bakay'ın kolundan oluk gibi kan akıyordu... Kendisinde en ufak bir kımıltı yoktu...
MUNDAR KOL KESİLMEZSE ÖLÜRÜM DEMİŞTİ... VE KOL KESİLMEDİ!.. DEMEK TAŞI GEREĞİNCE HIZLI VURAMADIM.. BU BENİM SUÇUM.. OH, ALLAH'IM SEN BANA GÜÇ VER!..
Birden korkuyu atıp, tüm kana bulanmış kılıcın kabzasını yakaladım... Yarısı kesik kol üstüne dikkatlice koydum.. Öbür elimle koca taşı ardı ardına indirmeye başladım kılıcın tersine...

Kol kesilmişti... Şimdi sıra kan boşalan damarları közlü odunla dağlamaktı...
KUL BAKAY İYİ Kİ BAYILMADAN ÖNCE YAPILACAK İŞLERİ BANA ANLATMIŞ, YOKSA ŞİMDİ NE BİLİRDİM NE YAPACAĞIMI!..
Kolun kesik yerini bir güzel dağladım... Yanık et kokusu içimi bulandırmıştı, ama dayandım... Sonra ateşin külünden temizini içine doldurduğum yemeniyle yarayı bir güzel sarıp bağladım... Sırtımı ağaca verdiğimde, içimden anlatılmaz bir kıvanç, övünç duygusu taşıp taşıp boşalıyordu...
ÇOK BÜYÜK ZAFER KAZANMIŞ BİR KUMANDAN GİBİYDİM... ATEŞİN YANINDA MIŞIL MIŞIL UYUYAN KUL BAKAY'I SEYREDERKEN BEN DE UYUYAKALMIŞTIM!..
Karaoğlan burada sustu.. Baybora'ya döndü, koca yiğit hafiften horluyordu..
OOO, BİZİM PEDER ÇOKTAN UYUYAKALMIŞ... EH, DOĞRUSU GENE İYİ DAYANDI.. ONCA YORGUNLUKTAN SONRA İYİ BİR UYKUYU ÇOKTAN HAKETMİŞTİ...
80

Karaoğlan da başını bir taşa yaslayıp gözünü kapadığında nice yorgun olduğunu anladı...
BAYIRGÜLÜ'NE "TEZ DÖNERİM..." DEDİMDİ... OLMADI, KALDIK BURADA... NE YAPIYOR ACABA?? BEŞİR'İN KIZA BAKIŞLARINI HİÇ BEĞENMİYORUM...
KIZ BAYIRGÜLÜ, DİRENME, GEL BENİM ÇADIRA... KORKMA, ELİMİ BİLE SÜRMEM SANA!..
BANA EL SÜRENİN GİDECEĞİ YER BEŞİR'İN YANIDIR.. ONUN İÇİN BOŞ YERE AKLINI YORMA, ÇEKİL DÖŞEĞİNE UYU.. KARAOĞLAN GELENE DEK BEN ATEŞİN BAŞINDAYIM...
Yetmişlik Durdu bey geldi, genç kızın yanına çömeldi... Uyumaya hiç niyeti yoktu...
BENİ RAHAT BIRAK DURDU BEY..SABRIMI TAŞIRMA!..
KARAOĞLAN'IN DÖNECEĞİ KUŞKULU AMMA BENİM SANA TUTKUM SU GÖTÜRMEZ... HELE BİR ANLAT BAKAYIM, BEŞİR SANA NE HALT ETTİ Kİ ONU YARDAN AŞAĞI ATTIN??
81

AMACIM SANA YARDIMCI OLMAK... GÜZELSİN AMMA KEÇİ BOKU KADAR AKLIN YOK... BİR ADAM ÖLDÜRDÜN!.. YARIN KADI'NIN ÖNÜNE ÇIKTIĞINDA BUNUN HESABINI VERECEKSİN... ANLAT BANA TÜM OLANLARI Kİ SENİ CELLADIN SATIRINDAN KURTARAYIM!..
KARAOĞLAN VARKEN BENİ KİMSE TUTUP KADININ ÖNÜNE GÖTÜREMEZ.. ANALAR DAHA ÖYLE BİR BABAYİĞİT DOĞURMADI!..
ERCUGA NOYAN'IN KİM OLDUĞUNU BİLSEN BÖYLE KONUŞMAZDIN!.. O, BÜYÜK KAĞAN'DAN (*) FERMANLIDIR!.. TUTTUĞU SANIĞI O YARGILAR, O CEZALANDIRIR... BEŞİR'İN KUŞU ONA YERİMİZİ BİLDİRDİ... GELDİĞİNDE BAKALIM SENİN KARAOĞLAN HANGİ DELİĞE KAÇACAK?..
*Cengiz Han
OYSA, BENLE İYİ GEÇİNİRSEN SANA ERCUGA BİLE EL SÜREMEZ... HAYDİ, SÖYLE BAKALIM, BEŞİR NE YAPTI SANA?..
TÜM OLANI BİTENİ BANA OLDUĞU GİBİ ANLAT Kİ, BEŞİR'İN ÖLÜMÜ HAKETTİĞİNİ BİLELİM...
HERHALDE BÜYÜK BİR SUÇ İŞLEDİ Kİ BEN DE CEZASINI VERDİM.. GERİSİNİ SORMA, ANLATMAM!..
ANLAT!.. HADİ, SIKILMA.. FARZET Kİ BEN KADI'YIM.. HER ŞEYİ SÖYLE BANA!.. NE YAPTI O İT HERİF SANA?

BİZİM DURDU BEY BU KEZ KIZI KANDIRDI GALİBA... HİÇ SUSMUYOR KALTAK... NELER ANLATIYOR ACABA?!
BEYİN KIZI BIRAKMAYACAĞINI BİLİYORDUM... AĞZININ TADINI BİLİR, KELEK... BU KAÇINCI KIZ KOYNUNA ALDIĞI... AH, GÖZÜ ÇIKASI ZENGİNLİK!..
Birden...
SENİ AHLAKSIZ!.. ŞİMDİ ANLADIM NEDİR SENİN AMACIN!..
AMAN YANDIM, YETİŞİN!
HAYIR, HAYIR! SİZ KARIŞMAYIN BU İŞE!
NE OLDU BEYİM?! DERSİNİ VERELİM Mİ ŞU KANCIĞIN?..
ERÇUĞA NOYAN HELE BİR GELSİN, BEN BİLİYORUM ONA NELER YAPACAĞIMI...
AH, KARAOĞLAN!.. HEP SENİN YÜZÜNDEN BUNLAR! BİR DAHA SENİNLE KERVAN İŞİ ALIRSAM BENİ...

Karaoğlan ve Baybora kervancıların konak yerinde olanlardan habersiz sabahı ettiler.. Gün ışığıyla kovuktan çıkıp yola koyuldular...
HOŞÇA KAL, KUL BAKAY!.. RAHATÇA UYUYABİLİRSİN ARTIK... MEZARIN ESKİSİNDEN PEK OLDU...
HAYDİ, ONCA DUYGUSAL OLMA, KARAOĞLAN!.. DÖNÜŞ YOLUMUZ BİR HAYLİ UZUN!..
Gece uyku bastırdığında yarım kalan Kul Bakay'ın öyküsü Baybora'nın aklına takılmıştı...Dağ yolu bitip düze inilince hemen onu sordu...
EE, ANLAT BAKALIM ŞU KUL BAKAY'IN SONUNU?
GENE UYUYUP KALIRSAN KÖTÜ OLUR BU SARP YOLLARDA...
YÜRÜRKEN UYUDUĞUMU NE ZAMAN GÖRDÜN, A SAYGISIZ!..
Karaoğlan, Kul Bakay'ın öyküsünü kaldığı yerden sürdürdü...
KOLUNU KESİP SARDIĞIMI ANLATIRKEN UYUYA KALMIŞTIN.. GERİSİNİ ANLATAYIM...BURALARINI ONUN DEYİŞİNDEN AKTARAYIM SANA...
Kul Bakay, neden sonra, gün iyice ışıdığında, gözlerini açar açmaz, hemen beni aramış... Göremeyince deliye dönmüş...
GENE NEREDE BU ÇOCUK? KAÇTI!.. RAHAT KAÇTI BU KEZ!.. BAYGINLIĞIMI FIRSAT BİLDİ İT SOYU!..
TEZ YAKALAMALIYIM ONU!..

Kolunun kesilmiş ve bir güzel sarılmış olduğunu ayağa kalktığında sezmiş ancak... Önce gözlerine inanamamış...
OLAMAZ!.. BU BECERİKSİZ SIPA, TEK BAŞINA YAPMIŞ OLAMAZ BUNU!..
İçine bir korku düşmüş yeniden... Beni elinden kaçırınca uçup gidecek olan 1.000 altını düşünüp yerinden fırlamış... Amma fırlamasıyla yüzüstü kapaklanması bir olmuş... Ben sesini duyduğumda yüzüstü kapaklanıyordu...
AMAN!.. DÜŞÜYORUM!..
!?!
NE YAPIYORSUN KUL BAKAY?.. HENÜZ AYAĞA KALKACAK HALDE DEĞİLSİN... DÜN AKŞAM OLUK OLUK KAN KAYBETTİN!..
NASIL?.. SEN BURADA MIYDIN?..
EVET!.. NİYE SORDUN?.. SANA BÖĞÜRTLEN TOPLAMAK İÇİN BİRAZ UZAKLAŞMIŞTIM... BOĞAZIN KURUMUŞTUR DİYE DÜŞÜNDÜM.. BAK, ÖYLE DE İRİ Kİ DANELER, HİÇ BÖYLESİNİ GÖRMEMİŞTİM!..

Ne diyeceğini şaşırmış gibi bir hail vardı... Çenesi ayazda kalmış gibi birbirine vuruyordu..
HAYDİ, AÇ AĞZINI!.. HEPSİNİ YEMELİSİN... SANA DAHA GETİRECEĞİM... ÇEVREMİZ BÖĞÜRTLENLE DOLU...
Şaşkınlığı sürüyordu... Baktım çenesini açmıyor, ben avucumu ağzına dayadım...
BİR AN ÖNCE DÜZELİP AYAĞA KALKMAN İÇİN BOLCANA YİYİP SÜREKLİ DİNLENMEN GEREK.. BİRAZ İLERDE BİR DE DERE KEŞFETTİM... SANA BİR DE BALIK TUTABİLİRSEM... HAYDİ, AÇ AĞZINI...
Kul Bakay'ın birden gözlerinden yaşların boşandığını gördüm... Koca uğru, yabanın ayısı, sinsi sinsi ağlıyordu... Ağlamaktan ağzındaki böğürtlenleri yutamaz olmuştu... Çocuk aklımla, bana yaptığı kötülükten utandığını anlamıştım... Onu öylece bırakıp yeniden böğürtlen toplamaya gittim...
86

Çağıl çağıl akan derede dört tane alabalık yakalamıştım.. Kul Bakay'ın tarifi ile onları bir güzel çamura bulayıp ateşe koydum...Biraz sonra fırında pişmiş gibi olmuştu...Bir güzel yedik...
KOLUMU KESTİĞİNDE BAKTIN Kİ BEN BAYILMIŞIM..NİYE KAÇIP GİTMEDİN?.. NASIL OLSA KALKIP SENİ YAKALAYAMAZDIM ARTIK!..
KAÇIP GİTMEK Mİ?.. NASIL KAÇARIM.. KOLUNDAN ŞARIL ŞARIL KAN BOŞANIYORDU...BİRAZ SONRA ÖLÜRDÜN... KAÇMAYI DEĞİL, SENİ KURTARMAYI DÜŞÜNDÜM SADECE!..
YALNIZ BENİ DEĞİL, ÇOCUKLARIMI DA KURTARDIN...ONLARIN YAŞAYABİLMESİ BENİM HAYATTA OLMAMA BAĞLI...ONLARA BAKACAK BAŞKA BİR ALLAH'IN KULU YOK... BENİM DE TÜM UMUDUM ÇANDARLI'NIN SANA KARŞILIK ÖDEYECEĞİ 1.000 ALTIN...
NE DERSİN?.. ÇANDARLI SENİ SEVER DEĞİL Mİ?.. BU PARA ONCA ÇOK OLMASA GEREK, ÖYLE Mİ?.. AMMA HERŞEYDEN ÖNCE BU ORMANDAN SAĞ SALİM ÇIKMAMIZ GEREK!..
87

Ormandan çıkış için çabalarken Kul Bakay bana ucu çatallı okla nasıl ördek avlanır, onu öğretmişti... Artık benim avcılığım sayesinde bir yiyecek sorunumuz kalmamıştı...
YAŞSA! SENİN DE İŞİN TAMAM!..
Akşam yemeğinde adam başına bir tam ördek düşmüştü.. Ateşte kızartıp ekmeksiz yedik...
ÇOK BECERİKLİ ÇOCUKMUŞSUN... YAMAN BİR AVCI OLDUN... BU HALİNLE BENİM EN UFAK OĞLUM MEMİŞ'İ ANDIRIYORSUN... ONU ÖYLE ÖZLEDİM Kİ...
UZUN ZAMANDIR MI GÖRMÜYORSUN ONLARI?.. NİYE TERKLEDİN Kİ?..
ŞÖYLE BÖYLE BİR YIL VAR Kİ GÖRMEM ONLARI... ANALARI BILDIR ÖLDÜ.. BİR TOPAL YAŞLI KADINA BIRAKTIM YAVRUCAKLARIMI, PARA DERDİNE YOLLARA DÜŞTÜM.. HATTAB'IN YANINA GİRDİM... İŞTE PARAYI DA BULDUK.. AMMA GEL GÖR Kİ...

KADER BANA İLK KEZ BÖYLE GÜLÜYOR... SENİ KAÇIRMAYI BAŞARDIĞIMIZ GİBİ ALLAH HATTAB'IN DA ÇEKTİ ALDI CANINI... TÜM FİDYE ŞİMDİ BANA KALDI... İLLE VE LÂKİN, BU ORMANDA KURDA KUŞA YEM OLACAĞIZ DİYE KORKARIM. BİR ÇOCUKLA TEK KOLLU BİR KUL BAKAY...
NİYE BÖYLE KARAMSARSIN... EVET, TEK KOLUN GİTTİ AMMA CANIN KURTULDU, SAĞSIN... BEN DE YANINDAYIM VE HASTA DEĞİLİM... ARTIK HERŞEYDEN KORKMUYORUM...
DOĞRU... TEK KOLLU DA OLSAM HAYATTAYIM... AMMA... KENDİMİ ÖYLE BİTİK HİSSEDİYORUM Kİ... ZAMAN ZAMAN AZRAİL GÖZ KIRPAR GİBİ OLUYOR BANA...
BENCE, KAYBETTİĞİN KAN SENİ YORGUN DÜŞÜRDÜ, KUL BAKAY... CESUR OL!.. ŞU ORMANDAN BİR ÇIKARSAK, NASIL OLSA BİR KONAK YERİNE VARIRIZ... BİR BİLGE SANA İLAÇ YAPAR, BİRŞEYİN KALMAZ, KORKMA!..
BELKİ HAKLISIN... BELKİ DE HENÜZ ÇOCUK OLDUĞUNDAN ÖNÜMÜZDEKİ ENGELLERİ GÖREMİYORSUN... BİR SAL YAPABİLSEYDİK, BU AKARSU BİZİ ORMANDAN ÇEKER ÇIKARIRDI.. YARIN ŞAFAKLA BUNU DENEYELİM...

Karaoğlan sustu...Çevresine bakındı... Yoksa lafa dalıp yanlış bir yön mü tutturmuşlardı..
SENİN DELİKIR'LA YAĞMUR'U NEREDE BIRAKMIŞTIK, BİLİYOR MUSUN, BABA ?!
EVET, DOĞRU YOLDAYIZ, TASALANMA !.. KESME, ANLAT HELE SONUNU ŞU ÖYKÜNÜN... İYİDEN MERAKLANDIM...
Kul Bakay, ormandan bulduğumuz odunları, sarmaşıklarla birbirine bağlama işinde benden çok yorulmuştu.. Sal bitince üstüne çıkıp yığıldı, kaldı... Salı yürütme işi bana kalmıştı...
ARTIK BENDEN HAYIR YOK, EVLAT! CANDARU'DAN FİDYE NE İSTEYECEK HALİM YOK... CANIM ÇEKİLİP ÇEKİLİP GİDİYOR... ALLAH'IN İZNİYLE SENİ İNSAN UĞRAĞI BİR YERE BIRAKABİLSEYDİM...
Öğleden sonra ormandan çıkmış, uçsuz bucaksız bir ovaya varmıştık.. Kul'un salını artık karadan çekiyordum..
BOŞUNA YORULUYORSUN, OĞUL! BU ALLAH'IN BOZKIRINDA KAYBOLDUK! BENİM İÇİN ÖNEMİ YOK... BEN ZATEN YİTMİŞ, BİTMİŞİM... AMMA SANA YAZIK OLDU.. GÜN GÖRMEDİN, BİR İŞE DE YARAMADIN...
BENCE DURUM HİÇ DE ÖYLE DEĞİL, KUL BAKAY... ORMAN BİTTİ... DÜZE ÇIKTIK.. BURDA AVLANMAK KOLAY.. TEHLİKE YOK... TEMİZ SU DA BULURUZ, YİYECEK DE..

ŞURADA DURUP İKİ LOKMA BİRŞEY YİYELİM.. HELE SEN SABAHTAN BERİ AÇSIN, KUL.. KENDİNE BAKMAN GEREK...
BENİ UNUT, ÇOCUK... BENİM SONUM GELDİ.. EN İYİSİ BENİ BURADA BIRAK, GİT... BELKİ BİRİLERİ SENİ GÖRÜR..
HAYIR, KUL!.. SENİ BIRAKMAM.. CESUR OL!..GÖRECEKSİN SONU TATLI BİTECEK BU UĞRAŞIMIZIN... İŞİN ZORUNU ATLATTIK...
YOK.. BENİM İŞİM BİTİK.. CANIM ÇEKİLİP ÇEKİLİP GİDİYOR.. SENİ BİR YOL AĞZINA ULAŞTIRABİLSEYDİM...
ÇALAB'IM*, SEN BANA DERMAN VER.. ŞU YOKSULU BİRİNE TESLİM EDENE KADAR CANIM ALMA BENİM.. FİDYEDEN PARADAN PULDAN VAZGEÇTİM.. YETER Kİ ÇOCUK KURTULSUN.. BEN CEZAMA RAZIYIM.. EY ÇALAB'IM, SEN DUAMI KABUL ET!..
KUL! KUL! ŞURAYA BAK, BİR AT! SAHİPSİZ BİR AT! ONU YAKALARSAK KURTULDUK DEMEKTİR!
* ALLAH'IM

YABANIL ATLARI YAKALAMAK İÇİN BIR YOL BILIYORUM.. DIZIMDE DERMAN OLSA, BIR DE SAĞ KOLUM YERİNDE OLSAYDI... AHH!..
AMMA, BELKİ SEN DE YAKALAYABILIRSIN BU ATI... ASLINDA O KADAR ZOR DEĞİL... SESSIZ VE ÇABUK OLMAK YETER.. TEZ, SALI ÇÖZELIM. İPLERI BIZE GEREKLI...
YAŞŞA KUL!.. GÖRECEKSİN BAŞARACAĞIM... YETER Kİ BANA NE YAPACAĞIMI SÖYLE..
Saldan çözdüğümüz ağaç lifleri, ip ve sarmaşık karışımı bağcıkların ucunu üçe ayıran Kul Bakay, her birinin ucuna birer taş bağlatmış ve bana uzun ipi nasıl kullanacağımı bir bir anlatmıştı... Soluğumu tutarak, sürüne sürüne ata yaklaşmıştım...
BENİ GÖRMEDİ... İPİ ATMANIN TAM ZAMA-NIDIR!..

Üç taşlı uzun ipi, havada bir kez dolandırıp savurdum... Genç atın ön ayaklarına tam istediğim gibi dolanıverdi...
KUL!.. BAŞARDIM, YAKALADIM ONU!.
ÇOK GÜZEL!.. AFERİN.. TEZ VAR, ÖN AYAĞINA BİR KÖSTEK VUR!.
DELİ TAY KURTULMAK İÇİN ÇOK DEBELENDİ AMA, KUL BAKAY'IN YARDIMIYLA VURDUĞUM KÖSTEKTEN BİR TÜRLÜ KURTULAMADI... SONUNDA USLANDI... GENE KUL BAKAY'IN TARİFİYLE BİR SEDYE ÇATTIM... DORU TAY'IN SIRTINA VURDUM.. KUL BAKAY, ARTIK KENDİ İÇİN DEĞİL, BENİM İÇİN HAYATTA KALMAK İSTİYORDU...
İNANMA... HER UĞRU, AMACINA VARAMAYINCA BİR EVLİYA KESİLİR.. ACABA BİZİM ATLAR AÇ SUSUZ NE ... GECE? EE, SONRA?
Düz, yumuşak ovada rahat bir yolculuk yapıyorduk.. Amma, Kul Bakay huzursuzdu...
BOŞUNA ZAMAN YİTİRİYORSUN, OĞUL... BIRAK BENİ, BİN ATIN ÜSTÜNE.. BİR YÖNE TUTTUR, GİT!.. ELBET BİR ADEMOĞLUNA RASTLARSIN... BENİ BOŞ YERE SÜRÜKLEME...

ALLAH'IN IŞINE BAK... ATASINDAN PARA KOPARMAK İÇİN KAÇIRDIĞIM, EVİNDEN YUVASINDAN ETTİĞİM ÇOCUK BENİM KORUYUCUM OLDU.. BU ZİLLETE BEN NASIL DAYANAM.. ÖLMEDEN, BAĞIŞLA BENİ ÇOCUK...
BEN SENİ ÇOKTAN BAĞIŞLADIM, KUL BAKAY... HATTA SUÇLU BİLE BULAMADIM SENİ... SEN ÇOCUKLARINI YAŞATMAK İÇİN ÇIRPINAN İYİ BİR BABASIN BENİM İÇİN...
BİR UĞRUNUN ÇETESİNE GİRİP ÇOCUK KAÇIRDINSA BU SENİN ÇARESİZLİĞİNDEN... AYRICA KAÇ KEZ BENİ ÖLÜMDEN KURTARDIN... BUNLARI ÇANDARLI BEY'E HEP ANLATACAĞIM...
BİRŞEY VAR Kİ, ONA ÇOK SEVİNİYORUM...BİR BECERİKSİZ BEY KIZANIYDIN(*), ATEŞ YAKMAYI BİLE BİLMEZDİN... ŞİMDİ KENDİNDEN BÜYÜK YÜKÜ ÇEKEN BİR KARINCA GİBİ YAMAN OLDUN.. ZORLUKLAR SENİ GERÇEK BİR BOZKIR ÇOCUĞU YAPTI... SENİN İÇİN ARTIK OLMAZ DİYE BİRŞEY YOK.. DOĞAYI YENMEYİ ÖĞRENDİN... BUNU UNUTMA... VE ARA SIRA BENİ AN...
* Kızan: Erkek çocuk

NASIL OLSA BİRİLERİ BİZİ GÖRÜP ÇANDARLI'YA HABERİ ULAŞTIRACAKLAR... ÇANDARLI'YA SENİN BU İŞTE BİR SUÇUNUN OLMADIĞINI SÖYLEYECEĞİM... CEZA YERİNE SANA İÇİ ÇİL ÇİL ALTIN DOLU BİR KESE VERECEKTİR.. GÖRECEKSİN.... SIK DİŞİNİ, KUL... DAYANIRSAN İKİMİZ DE KURTULURUZ...
ARTIK BENDEN UMUT YOK, ÇOCUK... ÖLMEDEN SENİ BİRİLERİNİN BULDUĞUNU GÖREBİLİRSEM GÖZÜM AÇIK GİTMEYECEK.. O ZAMAN SENDEN SON İSTEĞİM, PARA-PUL NE DEĞİL.. BENİ ŞU TEPELERDEN BİRİNE GÖMDÜR.. TÜM YAŞAMIMIN GEÇTİĞİ ŞU BOZKIRI YATTIĞIM YERDEN KIYAMETE DEK SEYREDEYİM...
Ansızın ufukta bir atlı belirmişti...
KUL! KUL! BİR ATLI!.. BU YANA GELİYOR.. KURTULDUK!..
BU BİR ÖZEL ULAK!.. KELLESİNİ KESSEN DURMAZ!..
HEEY, BİNBAŞI!.. DUR.. BİR HASTAM VAR! HEEY, DUR DEDİM...
ÇEKİL YOLUMDAN ÇOCUK! İVEDİ BİR HABERİM VAR ULAŞACAK.. DURAMAM!..

DURAMAZSIN, ÖYLE MI ?.. KUL BAKAY BURADA CAN ÇEKİŞİRKEN, SEN GEÇİP GİDECEKSİN, HA !.. BUNA İZİN VERECEĞİMİ Mİ SANIYORSUN ?..
Elimden düşürmediğim sapanı havada bir iki salladım...
BEN SENİ DURDURMASINI BILIRIM...
ÇOCUK, NASIL YAPABILDIN BU İŞİ ?..
BUNDA ŞAŞACAK NE VAR, KUL ?.. SEN ÖĞRETTİN YA BANA, BİR ATIN BACAKLARINA İP DOLAYIP YERE YIKMAYI !..

VAY ALLAH'SIZ KİTAPSIZ, KÖPEK SOYU!.. ÇANDARLI BEY'İN BİR BETİĞİNİ ULAŞTIRIYORUM.. BİR ÇOCUĞUN HAYATI SÖZ KONUSU..
İNŞALLAH ATIM SAKATLANMAMIŞTIR...
KUL BAKAY, DUYDUN MU?.. BU ATLI ÇANDARLI BEY'İN ULAKLARINDAN BİRİ.. BU KEZ HEPTEN KURTULDUK!..
Ben sevinçten deliye dönmüştüm.. Ama Kul Bakay'ın gözleri dolu doluydu.. Güçlükle konuşuyordu...
EVET, OĞUL... SEN GERÇEKTEN KURTULDUN... ARTIK ÖLEBİLİRİM... SENİ YORDUM, ÜZDÜM, HIRPALADIM, AMMA... FARKINDA MISIN, ŞİMDİ TAM BİR BOZKIR ÇOCUĞU OLDUN.. DOĞAYLA BOĞUŞMAYI, ONU YENMEYİ ÖĞRENMİŞ OLDUN.. HİÇ OLMAZSA BU YÜZDEN BENİ BAĞIŞLARSIN, DEĞİL Mİ?..
ELBETTE BAĞIŞLARIM, KUL BAKAY... SENİN SAYENDE, KORKUSUZ, BECERİKLİ BİR KİŞİ OLDUM... BUNU UNUTUR MUYUM?..

AH!.. ÇOK MUTLUYUM!.. BİR DE ÇOCUKLARIMI, HELE MEMİŞ'İMİ BİR KEZ OLSUN GÖREBİLSEYDİM... ÖLMEDEN... AMMA... ARTIK ÇOK GEÇ... ORTALIK GECE GİBİ KARARDI... BOĞAZIM KURUYOR...
HEY, BİNBAŞI... TEZ TÜM HEYBENİ BİZE BIRAK VE GİT, ÇANDARLI BEY'E HABER VER.." SARI KUTULMUŞ'UN EVLATLIĞI, BAYBORA ALP'İN OĞLU KARAOĞLAN'I BULDUM.." DE... KENDİ HAS TABİBİNİ BURAYA GÖNDERSİN.. KUL BAKAY AĞIR HASTA...
SAHİ Mİ? KAÇIRILAN ÇOCUK SEN MİYDİN? E, UĞRULAR?
HEPSİ GÖLÜ GEÇERKEN BOĞULDU... ALLAH'A ŞÜKÜR, ŞU YOKSUL BALIKÇI BENİ GÖRDÜ... CANINI TEHLİKEYE ATTI, KURTARDI.. BENİM YÜZÜMDEN KOLUNDAN OLDU... ONA BİRKAÇ KEZ CAN BORCUM VAR.. ŞİMDİ ONUN CANINI KURTARMAK BİZE DÜŞER... HAYDİ, SALLANMA TEZ ULAŞTIR HABERİ ÇANDARLI BEY'E...
GİDİYORUM!.. HEMEN GİDİYORUM...
98

Atlı ulak, yay'dan çıkmış ok gibi fırladı.. Ufukta bir kızıl sini gibi batmakta olan güneşe doğru...
Gönlüm, sevinç ve umud dolu Kul Bakay'ın yanına koştum... Koca dağlının iyice buruşmuş yüzü, gözyaşlarıyla sırıl sıklam olmuştu... Beni görünce sesli sesli ağlamaya başladı... Onda bir canlılık belirtisi gördüğüm için, ağlaması bile sevindirmişti beni.. Ben de gözyaşlarımı salıverdim...
NİYE AĞLIYORSUN, KUL BAKAY ?.. ARTIK HER TÜRLÜ SIKINTI BİTTİ.. HEM BENİM, HEM DE SENİN İÇİN... BENİ KAÇIRANLARDAN BİRİ OLDUĞUNU KİMSE BİLMEYECEK.. ÜSTELİK BENİ KURTARAN HELAL SÜT EMMİŞ KİŞİ OLDUĞUN İÇİN...
... ÇANDARLI'DAN YÜKLÜCE BİR ÖDÜL ALACAKSIN... MEMİŞ'İN ARTIK SIKINTI ÇEKMEYECEK...
SUS ÇOCUK, KONUŞMA!. DAHA FAZLA UTANDIRMA BENİ.. AMMA GÖNLÜN İSTERSE, GİT, BİZİMKİLERE ANLAT BU YALANI.. HOŞLARINA GİDER ATALARININ BİR YİĞİT KİŞİ OLMASI...
BOZDAĞLARIN ORADA, KIZIL KAYALAR BÖLGESİNDE GÜLLÜDERE DİYE BİR KÖY VARDIR.. KUL BAKAY'I ORADA BİLMEYEN YOKTUR... BENİMKİLERİ KOLAYCA GÖSTERİRLER SANA.. ZATEN KÖYÜN EN YOKSULUDURLAR!.
SANA BİR BOZKIR ÇOCUĞU OLARAK SÖZVERİYORUM, KUL BAKAY... SEN KONAKTA DİNLENİRKEN BEN GÜLLÜDERE'YE GİDİP SENİNKİLERİ ALIP GETİRECEĞİM.. ŞENLİĞİ BİRLİKTE KUTLAYACAĞIZ, TAMAM MI ?

ÇOK ŞEY VAADETMİŞİN YOKSULA... BARI ATLI ZAMANINDA ULAŞTIRDI MI HABERİ ÇANDARLI BEY'E ?!..
EVET... HEM DE UMDUĞUMUZDAN ERKEN... AKŞAMA DOĞRU DÖRT GÖZLE BAKINDIĞIM UFUKTA ÖNCE BİR TOZ BULUTU GÖRÜNDÜ, SONRA ATLILARI SEÇMEYE BAŞLADIM... BİZİMKİLERDİ GELEN...
İŞTE KUL BAKAY!.. GELDİLER!.. HEM DE ÇANDARLI VAR BAŞLARINDA!..
ALLAHIM, ŞÜKÜRLER OLSUN SANA!..
GÖRDÜN MÜ, KUL BAKAY... KÖTÜMSER OLMANA GEREK YOKTU... ŞİMDİ BÜTÜN KÖTÜ, ZOR GÜNLER ARKADA KALDI... İYİ OLUR OLMAZ, MEMİŞ'İNİ GÖRMEYE BİRLİKTE GİDECEĞİZ...
YAKLAŞ BANA OĞUL...
Kul Bakay'ın dudakları buz gibiydi...

Kul Bakay'ın feri kaçmış gözlerinde belli belirsiz bir gülümseme vardı... Bir şeyler söylemek ister gibiydi.. Dudakları kımıldıyor fakat, sesi çıkmıyordu.. Çandarlı bey'in atı yanımızda durmuştu...
Gür sesi sevinçten çağlıyordu...
KARAOĞLAN!.. ALLAH'A ŞÜKÜR SONUNDA BULDUK SENİ!..
HİÇBİRŞEYİN YOK!.. SAPASAĞLAMSIN DEĞİL Mİ?.. OH, YARABBİM.. ŞÜKÜRLER OLSUN SANA!..
ŞÜKRAN BORCUMUZ ÖNCE ALLAH'A, SONRA DA KUL BAKAY'ADIR, BEYBABAMIZ!.. BİR BÖLÜK DAĞLI BENİ KAÇIRDIĞINDA BU ÇOBAN BENİ ONLARIN ELİNDEN KURTARDI... KOLUNU KILIÇLA UÇURDULAR, BENİ GENE ONLARA BIRAKMADI... TEZ KOŞUN, KURTARIN ONU.. ONA BİRKAÇ KEZ CAN BORCUM VAR...
SUAT YALAZ

TEZ BİR SEDYE HAZIRLAYIN! BEN KARİM BURAYA GELSİN!..
KUL, DUYDUN YA, ÇANDARLI BEY BEN KARİM'İ DE ALMIŞ GETİRMİŞ!.. KENDİ HAS TABİBİDİR... İLAÇ KARMADA ÜSTÜNE YOKTUR BEN KARİM'İN. SENİ ÜÇ GÜNDE İYİ EDECEK, GÖRECEKSİN... NE O?.. UYKUN MU VAR, KUL BAKAY?
Kul Bakay, ne başını çevirdi, ne cevap verdi bana... Yarı açık gözleri oynamıyordu bile... Birden anladım... Korktuğum başıma gelmiş, KUL BAKAY ölmüştü!..
KUL! KUUL!... KUL BAKAY!
Donuk, bunlu bakışları, uzaktaki tepelere çakılıp kalmıştı... Ölünce gömülmek istediği, tüm bozkıra tepeden bakan karlı tepelere...
102

Çandarlı Bey, adamlarına buyurdu.. Kul Bakay'ı omuzlar üstünde, alımlı güzel bir törenle tepelerden birine taşıdık... Ovayı gören bir düzlüğü gömü yeri olarak seçtik..
Çandarlı Bey, Kul Bakay'ın bir alaybeyi gibi gömülmesi için yakından ilgileniyor-du... Kul Bakay'ın ruhunun bu töreni hemen tepemizden büyük bir coşku ve sevinçle izlediğini görür gibiydim. Ölüsü üstüne koca bir kaya kapatılır-ken, artık kendimi tutamamış, hıçkıra hıçkıra ağlamıştım..
EH, BUNCA ÖZENDEN SONRA, ÇANDARLI BEY, KUL'UN AİLESİNİ, ÇOCUK-LARINI DA UNUTMAMIŞ, HEPSİNİ KONAĞA ALDIRT-MIŞTIR, HERHALDE !..
HAYIR, HEPSİNİ DEĞİL ÇANDARLI BEY, "KÖYLÜ KÖYÜNDE KAL-MAK GEREK" DEDİ.. YALNIZ KÜ-ÇÜK MEMİŞ'İ KONAĞA HİMAYESİNE ALDI.. KÖYE SU YOLLARI AÇTIRDI.. BİR DEĞİRMEN, KÖPRÜ, YOL VE ÇEŞMELER YAPTIRDI. TÜM KÖYE PARA DAĞITTI, DAMIZ-LIK HAYVAN VERDİ...

Baba-oğul, Kul Bakay üstüne söyleşerek atlarını bıraktıkları yere geldiler..
AĞIZLARI BURUNLARI KAN İÇİNDE OLDUĞUNA GÖRE ARADA BİR DE TEPİŞMİŞLER ANLAŞILAN.
İŞTE, BİZİM DELİKIR'LA YAĞMUR, KARDEŞ KARDEŞ YAYILIP BİZİ BEKLİYORLAR...
DOĞRUSU, ÖNCELERİ PEK KAFAM KIZMIŞTI BU KUL BAKAY'IN MEZARINI KURTARMA İŞİNE, AMMA, ÖYKÜSÜNÜ ÖĞRENİNCE, PEK DUYGULANDIM...
BÖYLE DÜŞÜNECEĞİNİ BİLDİĞİM İÇİN BEN DE ZORLA SÜRÜKLEDİM SENİ...
ALLAH VERE DE DURDU BEY'İN KERVANI BİZİ BEKLİYOR OLA!
KERVAN DEĞİL, BAYIRGÜLÜ BENİ DÜŞÜNDÜREN..ONCA AYGIR ORTASINDA KIZI BIRAKMAK ZORUNDA KALDIK.. TOPUKLA DELİKIR'I BAYBORA!
Tam o sıra kervan yerinde...
DURDU BEY!.. BAK, ERÇUĞA NOYAN GELDİ!..

HERHALDE BEŞİR'İN HABER SALDIĞI ERÇUGA NOYAN'SIN !.. NERDE KALDIN BE DELİKANLI !.. NERDEYSE GEÇİP DEVELERİN BAŞINA KERVANI BEN ALIP GÖTÜRÜYORDUM !..
BABA, BELANI MI ARARSIN ?.. ERÇUĞA NOYAN'DAN BAŞKA DOĞANLI TUĞ TAŞIYAN KİM VAR ŞU ACUNDA ?.. ONU TANIMAMAKTAN BÜYÜK AYIP YOKTUR.. TEZ GÖNLÜNÜ AL, AĞIRLA, ÖZÜR DİLE !..
NE!?!

ÖZÜR MÜ DİLEYİM ?! DÜNYA TERSİNE Mİ DÖNDÜ BE !.. BEN ONA İŞ VERMEK İÇİN HABER SALAN KERVAN SAHİBİYİM !..
GEÇMİŞ OLA !.. ŞİMDİ, ERCUGA NOYAN İÇİN SEN DAĞDA KAYBOLMUŞ, MALINI YİTİRMİŞ BİR YOKSUL KİŞİSİN... TEZ AKLINI KULLAN, ONU HOŞNUD ET... KARLI ÇIKMAYA BAK !..
ONA VE ADAMLARINA, EMEKLERİNİN KARŞILIĞINI ÖDERİM.. FAZLADAN ŞU KIZI DA CARİYE OLARAK ONA BIRAKIRIM...
KERVANDA BİR DE AVRAT BULUNDURMAKLA İYİ ETMİŞŞİN, BABALIK !.. ERCUGA NOYAN UÇKURUNA DÜŞKÜNDÜR.. KIZ DA TAM ONUN HOŞLANDIĞI TÜRDEN...
ERCUGA NE HAKLA BENİM ÇADIRIMA GİRİP YERLEŞİYOR ?! BUNA EDEPSİZLİK DERLER...
BURADA ARTIK HERŞEY ONUNDUR... GÖNLÜNDEN NE KOPARSA SANA ONU BIRAKACAKTIR... GİT, TATLI DİLLE MALINI KURTARMAYA BAK !..
106

Dundu bey nasıl bir oyuna geldiğini hemen anlamıştı... Ne yapıp edip mallarını kurtarmalıydı...
BAYIRGÜLÜ, TÜM MALIMIZ VE CANIMIZ ELDEN GİTMEK ÜZERE.. BU UĞRULAR ŞAHINI HOŞ TUTMAK GEREK... ONA SEN HİZMET EDECEKSİN!..
ETMESİNE EDERİM AMMA BAŞKA ŞEYLER DE İSTERSE DAZLAK KAFASINI YARARIM ONUN... SONRASINI SEN DÜŞÜN...
HİÇ TASA ETME, SENİN İÇİN "HAREMİMDİR" DEDİM... SAÇININ TELİNE BİLE DOKUNAMAZ...
Bayırgülü, göğüslerini, bacaklarını saklamak için vücuduna bir sari(*) doladı... Yiyecek dolu bir tepsiyle, Erçuga'nın yerleştiği çadıra girdi...
* Sari, Hintli kadınların örtündüğü uzun kumaş..
Genç Noyan, yarı çıplak minderler üstüne yayılmış bekliyordu...
HOŞ GELDİNİZ, YÜCE NOYAN.. ERİM DURDU BEY, UZUN YOLDAN GELDİĞİNİZİ DÜŞÜNEREK SİZLERE YİYECEK...
Erçuga, yanıbaşında duran eğri palasını çekip ucuyla, Bayırgülü'nün yerleri süpüren sarisini kaldırdı... kızın, diri beyaz bacakları olduğu gibi ortaya çıkmıştı..
SİNİYİ YERE KOY, SEN YANIMA GEL...

Bayırgülü Erçuga'nın niyetini hemen sezmişti...
BİZDE EVLİ KADINLAR NA MAHREMİN(*) YANINA OTURMAZLAR.. ERİM DURDU BEY SADECE HİZMET ETMEMİ SÖYLEMİŞTİ...
* Yabancı erkek
GEL BURAYA !.. DURDU BEY SENİ BANA CARİYE DİYE VERDİ.. ÖYLE PAZARLIK ETTİK... KENDİNİ NAZA ÇEKME...
EY!
Bir tepsi kaynar pilav ve haşlanmış et, Erçuga'nın tepesinden aşağı indi...
AH!
BU SENİN AKLINI BAŞINA GETİRİR !..
EYVAH !.. KIZ GENE BİR HALTLAR KARIŞTIRIYOR, DURDU BEY !.. ERÇUGA'YA DA BEŞİR'E YAPTIĞINI YAPARSA BU TATARLAR BİZİ KITIR KITIR KESERLER !..
KOCA ERÇUGA NOYAN'LA BEŞİR'İ BİR TUTMA !.. KIZ TAM ADAMINA ÇATTI ŞİMDİ !..
108

BIRAK BENİ!.. EVLİ BİR KADINA SALDIRMANIN CEZASI SATIRDIR!.. CİNGİZ'İN (*) YASALARINDAN DA KİMSE KURTULAMAZ BİLİYORSUN!..
BEN CİNGİZ'DEN KORKMAM, O BENDEN KORKSUN!.. YALANI BIRAK, SEN DURDU'NUN HAREMİ DEĞİLSİN!..
* Cengiz Han
DURDU BEY!.. GELENLERE BAK! BAYBORA İLE KARAOĞLAN.. AL BAŞINA BELAYI!..
BİRŞEY OLMAZ, KORKMA!.. TEZ BANA ERÇUGA'NIN KOLBAŞINI ÇAĞIR!..
İŞTE, DURDU BEY... UFAK BİR GECİKME İLE GENE KERVANIN BAŞINA DÖNDÜK... BAYIRGÜLÜ NEREDE?..
KERVANLA BİR İLİŞKİNİZ YOK ARTIK, DELİKANLI... İŞİ BIRAKIP GİTTİĞİNİZ İÇİN CEZA GÖRMEK İSTEMİYORSANIZ İKİNİZ DE HEMEN YOK OLUN ORTADAN...
109

Bu sırada Baybora kesik bir kadın çığlığı duydu... Ses Durdu Bey'in çadırından geliyordu...
AY!
NE OLUYOR?? BU BAYIRGÜLÜ OLSA GEREK!..
Hemen çadırdan içeri daldı...
HEEY, BIRAK O KIZI!.. YOKSA BARSAKLARINI ELİNE VERİRİM!
Fakat, koca Baybora'nın çadıra girmesiyle çıkması bir oldu... Çıkış biçimi üstelik alışılmışın çok dışındaydı...
!?!
BU DENSİZLİĞİN SANA ÇOK PAHALIYA PATLARDI, ARKADAŞ... FAKAT TANRINA ŞÜKRET Kİ, BİR YARGI İŞİM VAR ŞİMDİ... SENİNLE İLGİLENEMEM...
AMMA BEN SENİNLE HEMEN İLGİLENMEK ZORUNDAYIM, ORMAN KAÇKINI!..
110

KARA-OĞLAN!
AMAN ONA SATAŞAYIM DEME!..
EVET, OĞUL BU AYIYLA AN-LAŞMAK İÇİN PAZU GÜCÜNDEN BAŞKA BİR YOL BULMAK ZORUNDAYIZ!..
BUYUR, ERCUGA NOYAN!.. BAĞIŞLA, KERVANCILARA SENİN BUYRUK-LARINI BİLDİRİ-YORDUM...
DURDU BEY DENEN KOCAYI BURAYA GETİ-RİN! ŞU İKİ KEÇİYİ DE TUTUKLAYIN!..
Birden Karaoğlan'ın havalanıp, Ercuga'nın çenesine ölümcül bir tekme oturttuğu görüldü...
KRAANC
BÖYLE HABERSİZ VURMAK HİÇ YAPTIĞIM İŞ DEĞİLDİR, AMMA BAYBORA'YA DA SEN HABERSİZ VURDUN! BU KESİN!.. YOKSA O KOCA ALPI YERE YIKACAK YİĞİDİ DAHA ANALAR DOĞURMADI!..
SUAT YALAZ
111

DURDU'NUN YARGISI KALSIN... BU TÜYSÜZ OĞLANIN CEZALANMASI ÖNCELİK KAZANDI!..
BUYRUĞUN BAŞ ÜZRE ERÇUGA!.. HAKLISIN, ONA CEZASINI VERMELİSİN...
ERÇUGA'NIN ELİNDEN SAĞ KURTULURSAN BIR DE BENDEN DAYAK YİYECEKSİN... YORGUNLUKTAN AYAK-TA ZOR DURUYORSUN... SENİN KİMSEYLE KAVGA EDECEK HALİN VAR MI?..
KARAOĞLAN! GELİYOR, SAKIN!..
Erçuga, ansızın saldırıp Karaoğlan'ın başını birer cami direğini andıran kalın kolları arasına alıp sıkıştırmıştı...
SENİ BIRAKTIĞIM ZAMAN ÖLMEYECEK-SİN, AMMA, ADINI BİLE SÖYLEYEMEZ HALE GELE-CEKSİN!.. HNNG!..
SAKİN OL!..
BAYBORA, BIR ŞEYLER YAPMALISIN... ÖLDÜRECEK ONU!..
112

Karaoğlan, Erçuga'nın çelik kolları
arasında gittikçe sıkışan kafasını kurtar-
mak için aklına gelen tüm yolları denedi..
Gözlerine ulaşmak istedi, böbreklerine
yumruk attı, kasıklarını tekmeledi... Hiç-
biri bir sonuç vermedi.. Kulakları zonkla-
maya başlamıştı..
IŞTE, GÖRDÜN MÜ ?..
KUL BAKAY'IN MEZARI-
NI ONARMAK İÇİN TÜM
GÜCÜNÜ HARCAMASAY-
DIN, ŞIMDI BU ACINACAK
DURUMA DÜŞMEZDIN !..
KUL
BAKAY
MI
DEDİN ?..
Erçuga, Kul Bakay'ın adını
duyunca, kollarını gevşetip
Karaoğlan'ı salıvermişti..
KUL
BAKAY'I
TANIR MISINIZ ?
NE İLGİNİZ
VAR ONUNLA
?
TANIMASAK
CANIMIZI TEHLİKEYE
ATAR, MEZARINI KUR-
TARMAYA GIDER MIYDIK !
ONUN YÜZÜNDEN YOR-
GUN OLMASAYDIK, SEN
BU KAPANI ZOR ATAR-
DIN KARAOĞLAN'IN
BOYNUNA !..

PEKİYİ, AMMA, SANA NE OLDU DA, KUL'UN ADINI DUYUNCA BENİ SALIVERDİN?: SENİN NE İLGİN VAR ONUNLA?:
NE İLGİM Mİ VAR?: BEN ONUN EN KÜÇÜK OĞLU MEMİŞ'İM!..
NE!
BABAMI ÇOK KÜÇÜKKEN YİTİRDİK... ZATEN ONU ÇOK AZ GÖRÜRDÜK... SONRALARI ÇANDARLI BEY'İN ALAYLARINDAN BİRİNİN BAŞINDA MOĞOLLARI KOVALARKEN ŞEHİT DÜŞMÜŞ... ONUN ÜZERİNE BABAMI BURADA YÜKSEK TEPELERDEN BİRİNE, BİR BAŞBUĞ GİBİ TÖRENLE GÖMMÜŞLER... O ÖLÜNCE ÇANDARLI BEY BENİ HİMAYESİNE ALDI... İYİ BİR ASKER OLARAK YETİŞİNCE DE BÜYÜK KAĞAN'IN BUYRUĞUYLA BURALARIN DÜZENİNİ KORUMAKLA GÖREVLENDİRİLDİM...
YA, SANA KİM SÖYLEDİ, BABAM KUL BAKAY'IN ANIT MEZARININ BURADA OLDUĞUNU?..
O SIRADA BURALARDA YABAN ÖRDEĞİ AVLIYORDUM... TESADÜFEN GÖRDÜM TÖRENİ... SONRA YAPTIĞI YİĞİTLİKLERİ ÖĞRENİNCE MEZARA BAKMAYI KENDİME GÖREV BİLDİM...
KOCA DURDU'NUN YARGISI SONRAYA KALSIN... HEMEN BİR ŞÖLEN DÜZENLENSİN. ÇANDARLI'NIN ALAYBEYİ BABAM KUL BAKAY'IN ANISINA VE ONUN DOSTLARI ONURUNA, BU GECE HERKES ÇATLAYINCAYA KADAR YESİN İÇSİN!..

BU ÇADIRA EKLEME YAPIN, BÜYÜTÜN..! ÇABUK OLUN..!
ANLAŞILAN, BABASININ BASİT BİR UĞRU, BİR ÇOCUK HIRSIZI OLDUĞUNDAN ONA HİÇ SÖZETMEMİŞLER... KUL BAKAY'IN ÇANDARLI'NIN SANCAĞINDA ALAY BEYİ İKEN SAVAŞTA ÖLDÜĞÜNÜ SÖYLE-MİŞLER..!
BIRAKALIM ÖYLE BİLSİN... DOĞ-RUSU SEN DE YAMAN YALANCIYMIŞSIN..! BİR SOLUKTA ÖRDEK AVI MASALINI NASIL UYDURUP SIRALADIN..!
Erçuga Noyan'ın adamları, kervanın tüm yiyeceğine şölen için elkoydular... Keyfine düşkün Durdu Bey'in gezici kileri müthiş zengindi...
DURDU BEY'İ YARGILAMAYA HAZIR-LANIYORDUN, ERÇUGA..! SUÇU NEYDİ BİZİM UZUN SAKALLININ?..
İKİ TÜRLÜ SUÇU VARDI. BİRİNCİSİ, KERVANCILIĞI YASAKLANMIŞ BE-ŞİR'E İŞ VERDİĞİ İÇİN... İKİNCİSİ, BAYIRGÜLÜ'NÜ "CARİYEMDİR..." DİYE BANA GÖNDERDİĞİ İÇİN...
BEŞİR'İN YASAK KERVANLAR DÜZENLEDİĞİNİ DUYMUŞTUM... ONU TUZAĞA DÜŞÜRÜP, SANKİ RÜŞVETLE HER TÜRLÜ YASA DIŞI İŞLERE GÖZ YUMARMIŞIM GİBİ, ANLAŞTIM... ONA HABERCİ GÜ-VERCİNLERİMDEN VERDİM... O DA, SİZİN YÜZÜNÜZ-DEN ZORA DÜŞÜNCE BENİ İMDADA ÇAĞIRDI... BÖYLECE DEVLETE VERGİ VERMEDEN BİR İLDEN BİR İLE HEDİYE GÖNDEREN DURDU BEY'İ YAKALAMIŞ OLDUM...
115

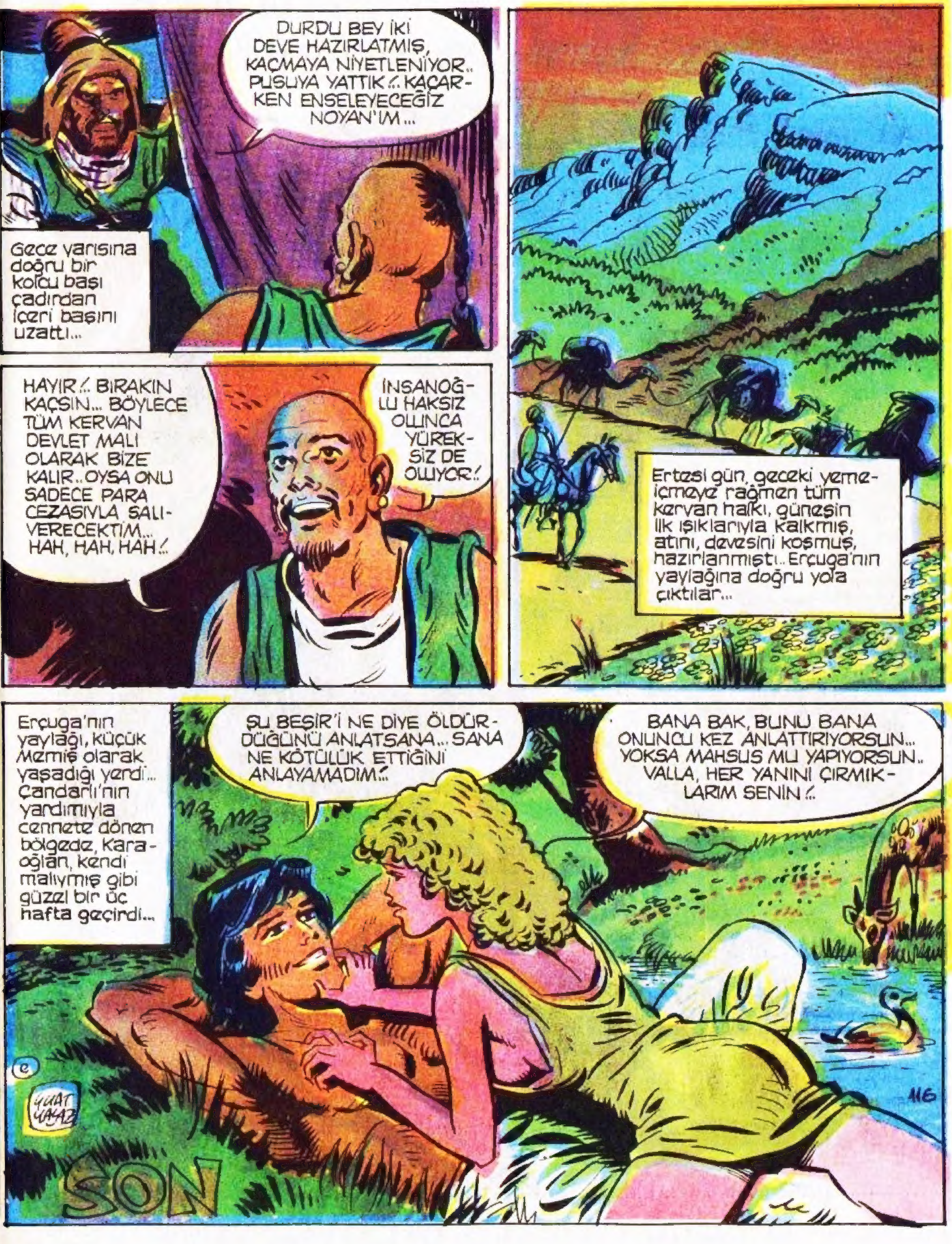
DURDU BEY İKİ DEVE HAZIRLATMIŞ, KAÇMAYA NİYETLENİYOR.. PUSUYA YATTIK!.. KAÇARKEN ENSELEYECEĞİZ NOYAN'IM...
Gece yarısına doğru bir kolcu başı çadırdan içeri başını uzattı...
HAYIR!.. BIRAKIN KAÇSIN... BÖYLECE TÜM KERVAN DEVLET MALI OLARAK BİZE KALIR.. OYSA ONU SADECE PARA CEZASIYLA SALIVERECEKTİM... HAH, HAH, HAH!..
İNSANOĞLU HAKSIZ OLUNCA YÜREKSİZ DE OLUYOR!..
Ertesi gün, geceki yeme-içmeye rağmen tüm kervan halkı, güneşin ilk ışıklarıyla kalkmış, atını, devesini koşmuş, hazırlanmıştı.. Erçuga'nın yaylağına doğru yola çıktılar...
Erçuga'nın yaylağı, küçük Memiş olarak yaşadığı yerdi... Çandarlı'nın yardımıyla cennete dönen bölgede, Karaoğlan, kendi malıymış gibi güzel bir üç hafta geçirdi...
ŞU BEŞİR'İ NE DİYE ÖLDÜRDÜĞÜNÜ ANLATSANA... SANA NE KÖTÜLÜK ETTİĞİNİ ANLAYAMADIM!..
BANA BAK, BUNU BANA ONUNCU KEZ ANLATTIRIYORSUN... YOKSA MAHSUS MU YAPIYORSUN.. VALLA, HER YANINI ÇIRMIKLARIM SENİN!..
116
SON

VEFALI

1908

ASYA KAPLAN'I
GERİ DÖNDÜ...

9 786056 172236